武漢日報

社址漢口江漢路

第一六八九號

電報掛號有線一七八二五 無線一七八二五號

自動電話二一一一五號

The Wu Hang Jih Pao

今日三大張 售洋四分

內政部登記證警字第一二二九九〇九號

廣告刊例

定報價目

飛熊牌油漆

建華公司

快燥磁漆 汽車磁漆 罩光清漆 改良金漆 調和漆 防銹漆 調色漆 凡立水 魚油 厚漆 牆漆 燥漆

電話二一四二九

漢口保華街保元里口

錦標為誰奪得

本屆華中運動大會錦標譜屬業「大明銀器公司」製辦當然得着錦標的「大明」經大會公佈此項獎品由大會向「大明銀器公司」以禮義純潔為起點禮以義成禮尚往來舉凡婚嫁壽慶華構體育英雄個個牢記「大明」「新生活運動」落成新開榮任以及各團體學校獎品講求純潔樸實者用「大明」出品各種時樣鍍牌銀器可謂厲行新生活之要素

大明銀器公司 一碼頭後花樓口 電話二一三三三

各軍事機關公鑒

敬啓者本廠用科學方法匠心別製各種搪瓷飯盌嗽口杯純素面盆等質料堅固定價低廉於軍伍行卒之需要極為合宜并備有大宗現貨以備各軍事機關不時之需如欲另擬式樣大批定製則出貨迅速約期不悞而價目尤當格外克己藉副提倡國貨之雅意也

漢口泰豐搪瓷鋼精廠總發行所謹啟

地址江漢路三分里口 電話二一七八九 廠址三新路

律師蕭纕代表滙通貿易廣告公司經理樂君善友啓事

頃准樂君善友聲稱本人經營滙通貿易廣告公司歷有年所頗著信譽久為社會所共知無如事或誹謗與近竟有人捏詞中傷意圖陷害以防害本公司之營業殊為不法行為特委託本律師代表登報警告嗣後如再有此項妨害本人或本公司信譽事件發生即請依法代理訴追以保法益等語前來自應照辦爰先代表登報聲明如右此啓

中國國民黨漢口特別市黨務整理委員會通告

本會頃准中央宣傳委員會函囑代徵以三民主義為中心之各種青年及兒童小說或名人傳記文學如有此類作品應徵者請送交本會核轉中央宣傳委員會審查一經審查合格當優予獎勵特此通告

新生活運動 惟一良機

孫總理說「蔬食」為延年益壽的妙品因此我們早就設立了一所「最衛生」最經濟「菜根香蔬食處」來供給社會需要現在蔣委員長提倡新生運動也就是勸民衆在節衣縮食中求新生活洽逢本處六週紀念機會有這兩種原因「復將」原有價碼一律減小來酬答賜顧諸同志的盛意其他如「坐位舒適」「招待週到」「烹調和味」早為各界稱贊毋庸贅述各色麵點素席和菜日夜設備如蒙降臨極表歡迎

菜根香蔬食處 地址江漢路聯保里口 電話二二七一四

平漢鐵路出售廢鐵招標廣告

查本路江岸材料廠現有廢鐵一百餘噸定於五月二十八日下午四時開標出售（一）報價以每公噸為單位（二）價款一律先繳（三）若標價太低本路得將全標取銷凡願承購者希於五月二十八日以前赴江岸材料廠看明貨樣開具價格函送本路江岸材料廠以便屆時開標此佈

感謝良醫黃求之

先生為魏庭蘭先生高足懸壺在漢 [illegible] 生去歲舍弟以鍔供職湖南水道測量隊患病回省謀於庸醫 [illegible] 先生奏手輒效 [illegible] 先生現住 [illegible]

林記號大批軍裝零件削價出售啓事

裝紐扣紅獅牌木紗等項品質精良定價低廉向荷各界所贊許於本月廿二日將大批存貨犧牲血本削價出售現如蒙惠顧無任歡迎 茲將貨價略報於後

紅獅木紗 每羅七元六角五分 每打六角四分

獅旗木紗 每羅七元四角八分 每打六角二分五

車輪木紗 每羅五元六角 每打四角八分

大西裝綠襖背沿 每打二角四分

西裝襖背鈕 每對羅一元六角

二號西裝襖背鈕 每對羅六角六分

（八分闊）黃帽襯 每打一角二分

本號首創漢口後花樓百子巷雙陸里內歷有年所專做軍裝零件帽襯並經售各種西帽本主人無意營業定

漢口華興股份有限公司召集第二屆股東例會通告

敬啓者本公司定於國歷六月十六日下午二時在漢口本公司三樓舉行股東例會報告念二年份營業狀況並改選董事及監察人務請親自到會者希具委託書 [illegible] 除專函外特再登報通告

和利冰汽水廠 經理中和公司啓事

逕啓者本公司於本月廿三日與和利冰汽水廠訂立合同內定 [illegible]

孟佛心緊要啓事

啓者予罹瘋疾始於民四存時時可死之心必須臨時處分後事茲將所有財產狀況及分配情形完全登出以釋群疑而杜後患（一）予於民八與長子廣津分居當日分產如下 [illegible]

請注意

十大特點

1 售價低廉 2 服務週到 3 風力猛大 4 用電儉省 5 旋轉無聲 6 久開不熱 7 漆色美觀 8 式樣新穎 9 機件堅固 10 保用十年

本廠專造各種電器歷有年所此次會陳列於本市國貨展覽會荷蒙各界同深贊許不勝榮幸所有電器風扇業已大批運漢定價特別從廉用副愛國同胞採購之雅意請試用定能使君滿意也 詳細說明書承索即寄

華通抬扇之標準漆色計分黑色，古銅，柳綠，蘋果綠，奶油，銀色，六種

請用 華通電風扇 美觀 省電 耐用

此種冰淇淋自凍器乃根據科學之原理所製造無須人工搖轉自能凝結便利非凡實為家庭中消夏解暑必備之品也

詳細說明書請向各電料行索閱

各埠各大電料行均有經售

臨時通訊處 地址：漢口生成南里新十五號 捷成公司 自動電話二一〇一七號

上海華通電業機器廠出品

WHA TUNG ELEC. & GEN. ENG. WORKS

959 POINT ROAD, SHANGHAI.

上海周家嘴路九五九號

無敵牌

滴滴香 娟梨花露水

香水中之傑出者

品質超羣 價格低廉

上海家庭工業社出品

漢口分社 地址花布街中市 電話三二五〇三

（各大商店及西藥房均有售）

萬國體育用品公司開幕

大贈品 每客購滿洋三元 贈送電影票一張

專售中西運動用具

（躉售）自來水筆 雙鳳風琴 繪圖儀器

（代客）穿修球拍 電刻自來水筆名章 定做衣服字樣

地址 漢口特三區湖北街命城銀行側面十六號

電話二四一八九

及時

銀盾銀器製造廠

優待各界顧客　特別大犧牲

廉無再廉　減無再減

歡迎參觀　任憑比較

銀鼎獎盃　橫直銀屏　銀盾銀器　應有盡有

地址　特二區五族街　中央旅社對面

國民政府全國註冊局註册

漢口最完備之眼光學專門家

中國精益眼鏡股份有限公司

▲驗光準確　▲裝配合度　▲品質高尚　▲價格公平

各種新穎鏡眶。護目鏡片。因抱薄利多售主義。定價十分低廉。各界如需要補助目光上之缺憾者。請駕臨敝公司一試。方可得價廉物美之實益也

驗光眼鏡每副二元起　茶墨水晶鏡片　最新橡皮航空風鏡　美國惠而司望遠鏡

一律平價

總公司　上海南京路

分公司　北平　濟南　天津　南京　香港　澳門

漢口支店　地址江漢路第二〇三號　電話第二三七一七號

歡迎參觀

漢康祥記

綢緞呢絨　國產疋頭

遷移新址　水塔對面

破地荒

大拍賣老店全部存貨

國歷五月廿三日起

武漢首創第一　空前未有的盛舉

欲穿便宜衣料的同志乃無上之好消息

冠生園老牌

鮮果子露

大批到漢

不攙糖精

味分

甜橙　香蕉　檸檬　蘋果　玫瑰　桑子　楊梅

發行所　中山路永廣里口

二支店　江漢路聯保里口

襄花路

老河口至均縣　小河溪至夏店　自五月一日通車票價低廉

又樊城至老河口間之牛首仙人渡兩處亦自五月一日起停車售票恐未週知特此通告

湖北省道襄花路管理局啓

華商賽馬公會

定於五月廿六　廿七　六月二　三日　等日舉行賽馬

小馬票字號由一千〇〇一號起至一千三百號止每張洋四元開獎兩次大香檳票每張五元

會所電話二二四三八　馬場電話三二〇一四

七星牌香烟

貴比黃金　香勝幽蘭

每罐一元　罐內間附一元或五角之贈券

南洋兄弟烟草公司出品

漢口法商永興洋行領契聲明

逕啓者查廢清宣統二年間敝行買受王鼎瑞王鼎玖兄弟等名下坐落本市第八區丹水池瑪家墩麥地三段（一）土名八相地計七百五十二方六九其四界東至慶衍堂西至農林公司北至陳姓南至立興洋行（二）土名五相地面積七百〇七方八東至平漢鐵路西至瑪姓南至王姓北至胡姓（三）土名家地面積六百三十三方二七東至平漢鐵路西至呂姓南至瑪姓北至瑪姓四界分明立有碑記關於置受後曾向前夏口應衙門稅契嗣於一千九百十一年「即辛亥年」將原契呈由敝國領事府函送漢黃德兵備道署驗契時値革命軍興原契在道署遺失無從領出嗣於民國三年由敝國領事府向交涉署暨夏口縣署迭次交涉有案可稽除遵章報請漢口市政府稅捐稽征處補發新契外無論中外人士持有上項契約時應作廢紙恐未週知特此申明即希公鑒

為陳去病師購地西湖營葬啓

蓋聞交契同岑尙有麥舟之助況乎誼深立雪甯無廬墓之忱陳師去病太丘道廣康成名高早預同盟光天聲於大漢更組南社羅當代之羣英先後主講各大學府萬流儕首百族傾心註籍弟子成德達材者以千萬計海內外羣稱巢南先生既謝教席歸隱林泉益復殫心纂述有千秋萬世之想昊天不弔中華民國二十二年陰曆中秋之午遽返道山家如懸磬帷有雙孤茂凌遺稿誰求封禪之書王喬玉棺倚淹縲山之翹吁其悼矣當吾師主講杭州大學時營棲遲六橋三竺間流連不忍去愛購片壤於孤山之陰將為身後佳城之築旋以今國府林主席葬其故友陳勤生烈士慨然割讓蓋烈士亦我師盟侶也迫民國二十年春師為其先德湘洲秋泉兩先生行表墓典禮於故里篤守墓廬某等躬與其盛因乘間請曰師百年丘隴卜宅西湖後死諸生相將捐抔土以封馬鬣先生亦有意乎吾師笑而領之前塵死在心喪奚窮爰不辭禱昧發起購地湖濱及時營葬庶幾佳城高敞增映湖山恭表嶽峨長鄰梅鶴凡我及門並諸故舊務各慷慨輸將宏茲盛舉一俟款項集成當組籌備委員會始終其事開支有餘並擬印行全集以廣流傳斯文在告還澤未泯秋湯江漢款行無窮是為啓

發起人　嚴擇德　任西萍　路式禮　羅時實　汪弈林　馬義璋　沈振家　陸樹屏　姚飄雲　干漱芳　姚希明　孫瑞　張霞飛　沈遜齋　徐益棠　劉明孝　胡政　朱龍輝　張志讓　沈佩弦　許清藻　宋述樵　許劍秋　洪瑞鈞　任啓鉞　徐書簡　王佩珊　高方　張繩祖　傅壯民　鄧公玄　徐錫韜　陳慶瑜　孫為霆　孫毓驊　吳孟芙　李晉芳　顧祇哲　張行簡　陳乙白　戈定遠　黃昌鼎　蔣樹勳　陳桂清　徐小淑　陳布雷　田儒　曾伯猷　宋琳　毛春翔　朱雨峯　趙萬里　沈昌　鬱郁烟　潘忠甲　陳閎慧　馬公愚　任味知　丁志庚　喬一凡　葉造實　陸元同　楊明皓　朱宗良　劉愷鍾　徐永祚　吳國昌　羅敏　賀良璜　李洪度　李壽昌　楊明暄　李振夏　董世楨　樸濟先　孟梁渠　張景龍　胡伯玄　閔毅成　廬寘野　陶秋英　何敬煌　壽毅成　張受均　阮凱　胡長風　鄭嶧生　程紹德　馬侶梅　王苡　同啓

營葬籌備處杭州西湖長岳坟路十九號秋社

又啓者陳師葬地現在議買西湖孤山趙氏築成生壙綜計購地遷柩建墓立碑各項約需洋三千餘元經商得陳師家屬同意定期本年舊歷端午節日會葬計現在列名發起者不及百人同學既散處各方實無法遍徵同意爰籌委會同人決定擬乞各同學於接到本項通知時即各就所知同學互相轉述庶幾聲應氣求衆擎易舉倘將來同與公藝者能得二百人則以每人賻贈自十元至五十元之估計其有願逾此數或不及此數者自所不拒當不難立得三千之數手繳款方法自以逕寄杭州岳坟路十九號秋社徐夻塵先生收集為妥武漢方面就近交付武昌省立實驗學校周慧專賀良璜賈書法三同學亦可出具收據以期彙傳不至有誤

龜齡機

總發行所　漢口　特三區電報局旁天津街省民里十三號　金城大藥房　獨家經售　謹防假冒

天津東馬路[illegible]胡同口　北平前門外西河沿　南京珍珠橋洪武街八號　濟南鱗祥門外街德里　金城大藥房

西安正學街十二號　太原西肖牆街八號　遼寧鼓樓西道南　杭州保佑坊狀天朗樓內　金城大藥房

龜齡機發明

龜齡機藥片。係採取高貴藥料。按化學方法配製而成。滋補體力。增長精神。效力絕大。萬試萬靈。超過舊有補劑，不啻數百倍。非一般竭陰補陽之品。及普通之興奮劑可比。蓋純藥物學最進步之產物也。業經衛生試驗所化驗及各大醫學士證明。

◎主治◎

「龜齡機」主治生殖器病。少年斵傷。房事過度。盜汗遺精。陽萎早洩。舉凡營養不良。貧血萎黃。形容枯瘦。腿痛腰痠。腦神經衰弱。記憶力減退。耳聾目眩。精神疲嬾。作事厭倦。脾虛胃弱便秘。及婦女經血不調。宮冷。白帶。半產久不受孕等病。尤為特效。

◎特長◎

「龜齡機」具有極大滋補力。其一盒之效力。滋勝國藥參茸一斤。故凡吸鴉片者。老年衰弱者。青年腎虧者。均宜速服「龜齡機」。又患早洩病者。此藥有滋補眞陰。鞏固玉關之力。患者速服。無不立愈。

◎區別◎

龜齡機藥片用高貴藥料。由化學的製作製成片劑。服下之後。直入血管。循環血中增進新陳代謝機能。旺盛生殖力。故四肢百骸。莫不受益。補益精血。效能至大。

大贈送

定價每盒一元五角每打十五元凡買龜齡機一盒者即贈一盒購一打者即贈一打

共五千盒贈完即止

△函購者款先匯郵費在內

本報出版畫報徵求圖片啓事

本報為應讀者需求擬自六月十日本報五週紀念日起增辦「武漢畫報」每逢星期日出版一張用上等瑞典紙彩色精印隨報附送茲特徵求國內外時事各地名勝仕女寫眞及其他一切攝影佳作凡以照片投寄者請書明交本報畫報編輯部一經選載謹當優致酬金以答雅意此啓

皮病特效

妙特靈

●上海漢口路四五七號新星西藥行遠東獨家總經理

●武漢代理處美華大藥房　各大藥房均有出售

漢口特約經理乙海春大藥房

本外埠各大藥房烟紙店廣貨店均有出售

社論

廣兼愛

昔者墨子作兼愛，推原天下之亂，起于不相愛。其言誠是矣。雖然，猶有進焉：愛之不兼，由於視天下無可愛，而不知天下無不可愛也。今日憤恨殘賊之念，充塞人心，亦由不知天下無不可愛也。作廣兼愛。

彼蒼蒼者，其正色耶？其遠而無所至極耶？其視下也，亦若是矣！而孟郊詩曰：「出門卽有礙，誰謂天地寬。」使天地而不寬也，則北溟之魚，垂天之翼，方逍遙徜徉，未見其有礙也！毋亦有蓬之心，蒿目而不見丘山，則有礙將在於枕席之間，又何待于出門？

「天生萬物以養人，人無一德以報天，殺，殺，殺，殺，殺，殺，殺。」一充出門有礙之心，將何所不至？張獻忠之所為誠是矣！然舉世莫有是之者何哉？

杜工部進於是矣！北征詩曰：「山果多瑣細，羅生雜橡栗，或紅如丹砂，或黑如點漆。雨露之所濡，甘苦齊結實。」夫自大公之心觀之，紅也，黑也，甘也，苦也，各得其是，曾無所容愛憎於其間，故雨露無偏濡。

耶蘇之教，又進於是。約翰採行述曰：「汝不見野薔薇花乎？彼對人無有所助，上帝仍為彼預備一好的裝飾。」吾之於人也，誰毀而誰舉？其有所毀者，祇吾之不廣耳！

莊生之論，又進於是。其言曰：「當堯之時，十日並出，天下之物，莫不照焉！而況德之進於日者乎」？我之大賢也，於人何所不容？

釋氏之言，又進於是。「一切衆生，皆有佛性」。「放下屠刀，立地成佛」。衆生之所以不成佛者，是不為也，非不能也。於其不為也，惟有悲憫，故有入地獄以化之者。

儒家垂訓，尤為踏實。中庸曰：「喜怒哀樂之未發謂之中，發而皆中節謂之和，中也者天下之大本也，和也者天下之達道也。致中和天地位焉，萬物育焉」！又曰：「能盡其性，則能盡人之性，能盡人之性，則能盡物之心」。其視天地萬物，渾然與己為一體，我但致其中和，則人物之性以盡，而在我之天地位，萬物育。此義張載得之，故曰：「民吾同胞，物吾與也」。古人春夏不斬草木，非有所惜也，亦視萬物與吾為一體，懼有傷於生氣耳！而況於人乎？

百骸九竅，六臟賅而存焉，既已為一體矣，吾將何所不愛耶？圓顱方趾之輩，有同性焉，既與吾為一體矣，吾將何所不愛耶？「鳶飛在天，魚躍於淵」，吾將奚往而不樂？

軍政部第十陸軍醫院更改證章符號啓事

本院前發鐫正面叢院長官章之職員士兵佚符號及紫地白字圓形銀盾證章現因更易院長未能完全繳毀所有由郭院長任內發給上項符號證章概屬無效特此登報作廢

中華民國二十三年五月　日

律師樂大成受任怡和疋頭商店總支兩號常年法律顧問通告

本律師現經怡和商店聘爲常年法律顧問嗣後關於該店及其店東等之財產營業名譽信用及其他一切法益悉由本律師負依法保護之責特此通告

事務所長春里十一號　電話二四七三一號

平漢路局夏季警服招標廣告

本局現遵部令購製警務諸路各段隊官長士兵夏季黃色灰色布制服共三千一百八十六套定於六月四日下午三時在漢口總局當衆開標凡在本局材料課已經登記之軍服商號如願承辦本標制服者希於即日向本局材料課領取標函並看明貨樣至投標時須隨繳保證金銀行支票一千元其餘一切手續均依向章辦理此佈

漢口市公安局啓事

查本局舊有銅質圓形，金邊藍底上綴黨花，下綴白色半圓形路形，及交叉警棍，金色五星中嵌紅色半圓帶形，上綴漢口市公安局白字證章，佩用已久，間有遺失，雖無隨時登報聲明，猶恐拾獲之徒，藉此滋生事端，茲經一律作廢，幷改製銅質圓形藍底變銀色邊，上綴黨花，中嵌金黃半圓帶形，綴「漢口市公安局」銀色邊紅字，下綴「職員證」，銀邊白字，背面上綴禮義廉恥四字，下綴號碼，證章，於本月二十五日換發佩帶，以資識別，而昭鄭重，除分別呈報，幷分行外，特此聲明

舊存柴油引擎願出讓者注意

茲欲備製二百匹馬力柴油引擎一只如有現存願出售者請於三日內駕臨揚子街欽一里一號元豐麵粉公司面議

律師蕭纘代表廣東銀行致王湛士君通告

頃准廣東銀行聲稱王湛士君於十九年四月九日租用本行小號第四號保管箱係以半年爲期今已逾期數年除由本行函報通知並委託本律師代表登報通告限於本年四月底前前來換約交租或退租繳還鎖匙如再逾期不來即行請法團公正開箱俾便召租仍當追索逾期欠租等語特此通告

湖北省政府教育廳佈告

精第字304號

查本省國外公費留學生考試初試，業經按日舉行，檢驗體格，及筆試口試，有各科試卷，亦經考試委員會詳細評定，復經監試委員會議決議，錄取初試合格學生唐崇禮，周詩津，戴禱智，張矩，李鏡南，拆彌，陳大鏃，劉逢舉，涂允政，陳正權，喻錫璋，十一名，紀錄在卷，除呈報，並將核轉教育部備案，以便該生等屆期赴部覆試外，合行佈告，仰投考各生一體知照，此佈

中華民國二十三年五月廿三日　廳長程其保

漢口商業銀行籌備處啓事

啓者敝處籌備漢口商業銀行茲定上海銀行正泰銀號長裕錢莊協成錢莊衡源錢莊及敝處爲收股地點，湖北省銀行認股諸君於上列各處交收股款，當時掣回收據，即從本月起收至五月底爲第一期收股截止之期，隨即集開創立會，除函達外特此登報通知，幷希將認定股款早日交付以便進行爲荷謹啓

有吉明昨啓程來華
我不變更外交政策
始終未考慮華北通車通郵問題
日宣傳直接交涉說係揑造謠言
戰區問題柴山又妄提三項無理要求

〔本報南京廿三日電〕㈠外交部負責人表示：政府方面，始終尚未考慮華北通車通郵等問題。至日公使有吉明二十六日可抵滬，據外交家觀測，在目前事實上，日方揑造謠言，聲言對華外交政策之展開，吾國斷不爲其蒙蔽。故預料中日外交前途上，暫無若何進展。㈡外交界二十三日表示：中日外交政策諒解之說不確。通車問題，由旅行社承辦說已成過去，通郵問題，依國聯議定之三原則，我方對第二項本不適用，而日對國聯原則是否接受，亦未表示。故我國此時絕不改變對日外交政策，與日進行直接交涉。

〔本報南京廿三日電〕外部常務次長唐有壬，談中日外交，近日外間所傳中日直接交涉之說，全係一般人之誤解，蓋直接交涉與否，固祗指對於東北問題，我國前已提議交由國聯處理，不欲與日直接交涉，至其他各種懸案，本隨時有交涉之可能，無所謂直接不直接也。

〔本報上海廿三日電〕日聯社東京二十二日電，駐華日公使有吉訂於二十三日午後九時二十五分由東京車站乘車出發，就其歸任之途，並於二十二日午後三時往外務省，與廣田外相話別，對對華政策，作最後之商議，其會談約半小時。

〔本報北平廿三日電〕柴山二十二日向殷汝耕提出三項要求：㈠新保安隊只允六千開入戰區，不允攜輕重機槍，開入前，須得日方許可。㈡古北口南天門偽軍撤退，須我先償付修理費。㈢由偽軍保護東陵。殷因日方反覆無常，經與當局妥商後，再接洽，聞大致業已決定，旬日內可解決。

〔本報北平廿三日電〕㈠唐山日軍三百餘人，二十三日開玉田實地演習夜戰，定二十四日返唐山。㈡唐山日守備隊復定本月二十七、二十八、二十九、三十四日，在西山射擊場演習實彈戰術。㈢陶尚銘於二十二日下午偕木署陶朱林三秘書及隨員四五人，赴灤東灤縣昌黎盧龍樂亭各縣視察。

〔中央社北平廿三日電〕關外情報：㈠錦西與松嶺門一帶，民間因日軍勒繳槍枝，激成民變，日軍依田旅團長親率二十七二十八兩聯隊，於十五日出動進擊，駐錦州之飛行隊，亦派機前往轟炸，燬民房數百間，死傷甚衆。㈡多倫近集雜工五百名，爲日軍運輸，該處日軍日來準備甚忙，似有所舉動，傳係防範楊猴小匪東竄熱境，一說係企圖侵入西蒙。

日積極擴充海軍
藉口傀儡計劃圖蒙蔽各國
美報謂意在控制華菲印澳

〔中央社東京廿二日路透電〕關于「滿洲國」將設立海軍，如此，則日本之海軍，可超過現行條約之比率，蓋其超過之部份，可懸「滿洲國」國旗也，此項傳說，先由華盛頓方面傳出，據此間官方消息，「滿洲」當局已開始其海軍建議之程序云，本年一月十日「滿洲」當局即開始向日本訂造軍艦一艘，重一百五十噸之炮艦二艘，又僞「滿洲」當局在倫敦海軍條約未滿期前，不訂購超過條約規定之軍艦，但俟該約滿期後，如經濟寬裕，或將建驅逐艦一二艘，潛艇數艘，以防海參崴方面之攻擊。

美報評日用心叵測

〔哈瓦斯華盛頓廿一日電〕日本大角海相，發表宣言，反對現行海軍五五三比率，要求日本海軍力不得低於任何其他一國，此間講壇報著文批評，謂在目今狀況之下，日本此種要求，斷無容許之理，惟如日本企圖控制中國菲律濱，乃至印度澳洲等地，則作此要求之理由，[illegible]，今在西太平洋上英美兩國所處之地位，均無佔勝算之機會，是故日本要求唯一之答案，厥惟美國與不列顛帝國，成立海軍協定以資應付之一法耳云。

齋藤圖誘惑美人心

〔哈瓦斯社芝加哥廿二日電〕日本駐美大使齋藤，本日對陸海軍俱樂部，及美日協會，發表演說，謂目今日美兩國，誤會由甚，深可惋惜；爲兩國計，允宜互相信賴，共維和平，齋藤之言曰，「中國人挑撥日美兩國感情者，吾人決不可容許之。」日本係遠東穩定之主要力量，其在遠東之行動，正與美國在西半球相同，皆以維持安全秩序爲務，齋藤談及「滿洲」問題時，齋藤謂，「日本全國人民，因經濟歷史與感情關係，均以爲日本如喪失其在滿洲之權利，則日本本身之生命，將受莫大危險，因是對於日本軍隊之行動，始終擁護，若謂日本受軍人之控制，則大誤矣」，據齋藤所見，日本外相廣田，爲對華政策，對英美兩國，使所作之解釋，與其後美國國務卿赫爾之復文，雙方主要各點，雙方所見，完全相同云。

中美薩爾瓦多
竟違反國聯決議
擅自承認僞組織觸犯盟約
我請國聯注意作有效制裁

〔中央社南京廿三日電〕據報薩爾瓦多共和國於本月十九日，由其駐東京總領事，通知日本及駐日僞滿洲國代表，正式承認僞國，關於此事，外部發言人本日對記者談稱：薩爾瓦多係中美小國，土地僅一萬三千餘方里，人口不及百五十萬，其政府成立二年有餘，始獲得美國及中美四共和國之承認，其在國際地位之低微可知，其易受他國威脅利誘亦可想見，此種最弱小國之不負責任行爲，無足輕重，國聯一致通過不承認僞國之原則，亦絕不因此發生任何影響，而僞組織因受列國之排斥，竟乞憐求承認於薩爾瓦多，適足見世界負責任之國家，不願稍假以辭色，惟薩爾瓦多，亦係國聯會員國，負有遵守國聯決議之義務，不承認僞國之主張，既經國聯大會於去歲二月廿四日通過於前，薩爾瓦多自應與其他各國一律遵守於後，乃該國竟單獨宣告承認僞國，是不獨違反國際信義，抑且觸犯國聯盟約，我國已提請國聯嚴重注意，促其爲有效之制裁云。

〔中央社華盛頓廿二日哈瓦斯電〕昨據日本方面傳出消息，謂中美薩爾瓦多共和國，已承認「滿洲國」，國務卿赫爾，對此消息，拒絕表示意見，惟謂國務院並未接到任何消息，足令人推想尚有其他中美國家，繼薩爾瓦多之後承認僞國者云。

于學忠赴平
昨午仍乘汽車返津

〔中央社北平廿三日電〕于學忠昨晚由津乘汽車來平，探視父病，今晨出席軍分會，據談，新訓練戰區保安隊，共分兩總隊，在簽訂塘沽協定時，雙方口頭約定爲九千人，現已編竣八千人，每總隊四千人，將陸續開入戰區換防，惟有保安隊[illegible]，僅帶機槍五十挺。

〔中央社北平廿三日電〕于學忠二十三日下午二時仍乘汽車返津。

托克昨謁汪

〔中央社南京廿三日電〕蒙政會委員托克托明廿三日午謁汪院長報告該會成立經過，並解釋該會所擬廿三年度自治方案。

汪電王家烈
無設滇黔綏署意

〔本報南京廿三日電〕汪院長廿三日電王家烈，謂中央並無設置滇黔綏靖主任意。

顏日內晉京

〔本報南京廿三日電〕顏惠慶電告，日內由平來京，請示後即返俄任。

財會昨開審查會
營業稅等案各組分別討論
試辦清賦計劃案會同商洽
今開二次全體大會

〔中央社南京廿三日電〕財政會議，按照開會日程，二十三日午前分組審查會議，第二組到審委張壽鏞賈士毅衛挺生周秀文劉奎度洪懷祖，討論營業稅案，廢除苛捐雜稅案，第三組繼續討論煙酒牌照如何徵收案，第四組討論救濟農村設立土地銀行貸款等要案，各組委員縝密研究，討論周詳，至午猶未散會，第一，二，三，四組定二十三日下午四時在大會會場開聯合會議，審查試辦清賦計劃案，財次鄒琳秦汾及重要職員聯名，定二十三日晚假中央飯店歡宴全體會員，又陝財長富升三到京，二十三日向大會報到。

〔中央社南京廿三日電〕財政部長孔祥熙二十三日下午三時召見大會各組主任委員常務委員，及秘書主任，到鄒琳張壽鏞彭學沛馬寅初賈士毅趙棣華等卅餘人，詢問各組開會情形，並指示審查議案時，應縝密研究，注重實際，俾大會通過後，即可實行，繼有張壽鏞等發言，對審查議案，供獻意見極詳，末孔對各會員聚精會神，研討議案，深表嘉慰，大會定二十四日午前開各組審查會，午後開第二次全體大會。

審查議案彙誌

〔中央社南京廿三日電〕財政會議，二十三日午前第一三四組，分開第二次審查會議，第二組開起草委員會議，并於二十三日下午二時開第二次審查會議，各組會議結果如下：

第一組審查會，到彭學沛，高秉坊，張淼，毛龍章，鄭震宇，王斌興，翁之鏞，蕭錚等二十餘人，彭學沛主席，仍照審查辦法，審查改革征收制度案，繼由各出席委員，發表意見，詳密討論，結果決定原則數項，推定張淼，萬國鼎，陳端起草審查報告，旋討論減輕田賦附加案，決定由各省市財政當局擬具計畫，彙編由起草委員會審查，報告，并推定萬國鼎翁之鏞等起草審查報告，由萬國鼎主稿，下午一時散會。

㈡第二組起草委員張壽鏞，周秀文，賈士毅等，於二十三日上午十時開會，會商營業稅案及廢除苛捐雜稅案，起草報告，下午二時該組開審查會，到張壽鏞賈士毅等二十餘人，由張壽鏞主席，討論交部提議之請裁撤郵包轉口稅案，本案業經財部關署簽註意見，經洪懷祖衛挺生各抒意見，將關務署所簽意見，略加修改，關於徵收外商營業稅案，業經財部賦稅司簽註意見，經魯穆庭劉奎度申述意見，亦略加修改，旋由周秀文報告起草審查報告經過，賈士毅關吉玉魯穆庭鄒枋時於本案均有切實意見發表，結果將審查報告第六項略加修正，旋因張壽鏞等應孔祥熙之約，赴部長室談話退席，推衛挺生暫代，繼續討論關於審查帖稅報告，僅兩項略有修改，關於廢除苛捐雜稅案，爲本組最要之審查案件，故審查報告，原文較長，各委員發表意見，刪減及修正之處，亦較多。

㈢第三組審查會二十三日上午九時開會，到馬寅初，楊汝梅，趙棣華，王澂瑩，龐松舟，向榮等十九人，由馬寅初主席，議決案如次：（甲）劃分省縣收支與省縣收支各課統計一案，指定朱鏡宙王澂瑩起草報告，（乙）訂定辦理縣市地方預算章案，指定陳長蘅起草報告，（丙）各級地方財政量入爲出，向給二案，指定龐松舟起草報告，（丁）中央與各地方政府之預算編制執行與各省市地方概算之編送，指定楊汝梅起草報告，（戊）確定審核地方行政經費程序案，指定楊汝梅，陳長蘅，龐松舟，趙棣華，黃祖培共同起草報告，此外如撙節政費，擴充事業費，劃分中央與地方之財政，推行會計制度，確定省縣地方之預算各案，均有討論，結果照財部交議案第四案確定地方預算，關於省與縣市地方收支之劃分，以下列五項標準爲原則，即（子）關於縣市以下，不宜再加劃分，使縣市與其區鄉鎮等之財政歸於統一，（丑）關於稅收之劃分當依稅捐種類分別歸屬，不宜以正稅附稅爲區分，鎮大宗稅捐，不能完全歸省或歸縣市者，按成數分配之，使省與縣市財政各得相當穩固之基礎，（寅）關於支出之劃分，當以其機關及事業設施目的之所屬爲依歸，使各地人民權利義務得相當之平均，（卯）省與縣市稅收劃分以後，彼此不得附加，以期各自整理，（辰）省與縣市支出劃分以後，遇有必要，仍須互相協助，以期平均發展會議，至午方散。

㈣第四組審查會二十三日上午九時開會，到鄒琳，徐椊，朱鏡宙，蔡光輝，吳鏡予等二十八人，由鄒琳主席，察省財廳爲擬請設法恢復張家口庫倫交通案，內容關係交通外交各部主管，決定大會咨各主管部會辦理，甘省財廳擬請將甘省土貨劃入七省特稅區域，以資救濟案，決定應俟邀集關署負責人員商討後，再行決定，其他各議案結果圓滿，繼由徐堪報告起草取締各省市擅設地方銀行，以維地方金融，向大會報告案，又蔡光輝起草之魯省府暨高秉坊提議之舉辦遺產稅案，皖省廿三年度特種建設費，不敷甚鉅，請中央撥助專款案，均由起草委員將議決經過，向大會報告，又吳鏡予起草之中央與地方財政廳內外相維，以期平衡發展案，均提向大會報告，又財會一二三組廿二日下午四時開聯席審查會，及一二三四組聯席審查會，出席主任委員彭學沛張壽鏞馬寅初鄒琳及各組常委及委員六十六人，由鄒琳主席，首由第一組彭主任委員提議，請各省市財政當局及各省市政府代表，審定一本省減輕田賦附加簡要報告，交高秉坊轉交第一組參考，並由主席報告行政院交議之廢除苛捐雜稅辦法案，並加以說明，指定四組主任委員會同高秉坊審查，後討論翁之鏞提議之清賦計劃案，由翁詳加說明，陳長蘅提議將本案送立法院行政院財部參考，決議通過，六時二十分散會。

東北義軍蠭起
黑省民衆響應聲勢浩大
僞甚惶恐趕調軍艦鎭壓

〔中央社天津廿三日電〕東北義軍蠭起，據某救國機關消息，㈠前包圍吉林延壽縣之義軍一千三百餘名，現改推首領向賓縣進攻，㈡黑龍江民衆響應義軍參加，聲勢浩大，偽組織甚惶恐，剋正趕調軍艦鎭壓，㈢義軍五百餘名，突發現於中東路東部線石頭河子一帶，憑恃山險，擾亂僞軍。

中央機關及地方政府
不得擅行借外債
政院決議由國府重申禁令
任命毛慶祥爲監院監察委員

〔中央社南京廿三日電〕中央政治會議二十三日晨舉行第四零九次會議，到汪兆銘，葉楚傖，孫科，林森，朱培德，孔祥熙等二十餘人，孫科主席，公佈決議案如下：㈠由國民政府重申禁令各中央機關及各地方政府，非經中央政治會議核准，不得擅借外債。㈡行政法規整理委員會修訂縣佐治員任用條例草案，交立法院審議。㈢任命毛慶祥爲監察委員，[illegible]

樊師收復新豐市
正建堡築路趕辦善後
閩軍分途向甯長挺進

〔中央社南京廿三日電〕宜黃縣屬新豐市，爲該縣通南豐廣昌要道，樊師崧甫部及宜黃保衛團，將竄踞該地股匪擊潰，久陷匪手之新豐，遂告收復，現正建堡築路，辦理善後。

〔本報南昌廿三日電〕贛湘邊偽八軍自失永新老巢後，曾四散流竄，一部竄匪永遂萬蓮禾山，被西路封鎖，匪內部因給養斷絕，極恐慌，多偷來降，又僞湘贛軍區指揮蕭會文被僞中央免職，由王震代，又西路總部[illegible]僞參謀長兼北路指揮部公衛，搜得與重要匪首張壽葉金波重要文件甚多。

〔本報南京廿三日電〕據贛歸者言：閩贛邊界之匪，自經南路剿匪軍第二縱隊將筠門嶺攻復後，日前雖猶作困獸鬥，匪勢已挫，無能爲力矣，贛匪現多集中長汀，會昌，瑞金一帶，實力極爲薄弱，大約現祗存約萬人左右，匪巢因糧餉缺之，時生變亂，近復大抽壯丁十歲以上五十歲以下者，皆迫充匪軍，消滅之期在即。

〔本報福州廿三日電〕㈠永安寧甯敗匪，潰集寧化長汀，我軍決以大兵分路挺進，青流連城方面，亦派勁旅進擊，其餘各鄉堡築防禦工事，實行清鄉並對匪區厲行封鎖。㈡[illegible]國軍積向前推進，[illegible]之匪內部分化，消滅在即。

〔本報福州廿三日電〕當第二縱隊推進筠門嶺時，第八師黃質文部担任前鋒，原防潯鄔等地，祇留少數部隊及[illegible]負責，[illegible]克復，[illegible]縱隊[illegible]會昌推進，李指揮揚敬，[illegible]

〔本報廣州廿三日電〕余漢謀二十一日在大庾召剿匪會議。李揚敬二十二日返東集，留數日回省一行。

〔中央社南昌廿三日電〕中央特派員那非，行營設計委員張鼎乘等，廿三日自廣昌返省，定廿四日晨由樟樹赴臨田沙溪一帶，視察新收復匪區善後，據談：此次在廣昌曾親身赴最前線，距匪陣只三百米突，[illegible]在樟樹協助農工耕田造房，建築公園，使能破壞，復能建設，實可喜可賀云。

〔中央社香港廿三日電〕[illegible]二十二日在[illegible]州商定剿匪計劃，[illegible]分合各部[illegible]行。

日漸對閩粵移民
台灣地方將純由日人屯墾
所謂對岸會議即商此問題
廈門刻尙安靖

【中央社福州廿三日電】日人消息：台灣對岸會議，係定六月十六日至十八日舉行，台總督府每年均有召集一次會議，內容注重對僑華台民之管理等事。

【本報廣州廿三日電】㊀駐粵日領定六月一日首途赴台灣，出席台灣總督署所召開之對華會議。㊁日漸移台民至福州，廈門，汕頭等地，另移日人至台灣地方從事屯墾。

【本報福州廿三日電】㊀政息：日圖借廈門說無稽，廈地方現甚安定，李擇一本午抵省，即謁陳儀，報告一切。㊁自此間某國報紙發表關華南謠言後，種種傳說漸息，李擇一現尙在廈，不日可返省。

關於美白銀政策
英人對我之推測
謂我不致許其摧毀輸出貿易
如美收買白銀將採金本位制

【中央社倫敦廿二日路透電】倫敦白銀各界，豫料羅總統今日不致在國會發表驚人言論，蓋羅總統對白銀派之讓步，及政治作用，其目的在以國際經濟範圍中之最小妨害，謀取美國政治上之最大利益也，此間人士對於中國因銀價提高而起之反動，有許多推測之詞，衆料中國不致許其輸出貿易，爲人摧毀，如美國在世界市場上收買白銀，則中國或將售其所存白銀，而採用金本位制，前上海太古洋行總理馬凱，今日在倫敦披露一函，咨荷蘭皇家油公司總理狄特定之言論，謂渠未能作上海地產投機家，左右中國銀行家之思像，渠以爲如各國有多量金準備者，以所剩白銀，保留其紙貨存底百分之廿至卅，則白銀存底即可被吸收，此外需求亦可與供求相應云，某著名白銀專家，今日語路透訪員，謂渠知市場上未有充分白銀供給可敷美國通貨二成半之準備，故馬凱之建議，不能實施，渠以爲此舉或將使銀價高至每盎斯三十便士或三十五便士，此乃中國所不能接受者云。

收回水線管理權
我方進行頗順利
外傳拒絕移交說不確
朱部長返京並未赴滬

【本報南京廿三日電】交通部此次收回大東大北公司之滬烟沽水線管理權，於我國電信主權之完整上，意義至爲重大，惟關於接收水線，以手續與技術關係，尙未辦理完竣，外傳有因某種手續，拒絕移交說，記者特以此事，往交部探詢究竟，據該部負責人談，我方自與大東大北兩公司辦理接收手續後，一般收發事務大致結束外，進行極爲順利，除已將關於技術方面，以手續繁瑣，而前昨兩日，適值一爲星期例假，一爲丹麥紀念日，兩公司俱停止辦公，故復以時間關係，尙未接收完畢，外傳云云，純屬臆揣之詞，記者又詢外傳朱部長自贛返京，復赴滬料理某項公務確否，據答，朱部長自贛返京後，並未離京，赴滬之說，全屬子虛云。

平軍分會議

【中央社北平廿三日電】廿三日晨十時，軍分會開五七次例會，到商震于學忠等廿餘人，由何應欽主席，當決議例案四件，旋續開上校以上軍官佐考核委會，決議例案一件，又續開經監察委會，決議例案二件。

閩整理黨務
發表工作程序

【中央社福州廿三日電】省黨部今發表整理各縣黨務工作程序，分爲㊀舉行黨員調查，㊁繪造黨區草圖，㊂組織成立或改選成立下級黨部，㊃呈請省黨部派員視察，㊄籌開全縣或全區代表大會或黨員大會，㊅成立正式縣黨部。

美駐華法官
羅斯福派華森繼任

【中央社華盛頓廿三日哈瓦斯電】羅斯福總統頃派聖路易城華森繼塞萊脫爲美國駐華法庭之檢察官。

蔣電邵楊
促趕築公路
復電稱兵工修築中

【本報西安廿三日電】蔣委員長電邵力子楊虎城，以鄂北公路已築至鄖陽，令迅修竣陝境白河至漢中公路，由南鄭再修至四川廣元，與甘肅天水以聯絡鄂陝川甘四省，已經經委會測量，並撥款協助，邵楊二十一復電，以陝境公路，正由兵工修築並電朱紹良，會商接修辦法。

羅傑士
下月初赴日

【中央社華盛頓廿二日哈瓦斯電】現在中國之白銀專家羅傑士，業以調查所得，撰具報告書多件，寄交財長摩根索，羅氏定於六月初前往日本。

充軍代極刑
中央交司法部議復

【本報南京廿三日電】廣東省黨部最近具呈中央請擬以充軍替代極刑，使處死者得再生機會，並可藉以充實邊陲，聞中央已交司法行政部議復。

鐵展成績佳
下屆擬在漢舉行

【中央社北平廿三日電】鐵展會二十三日爲第四日，觀衆激增，各館擁擠不堪，更以天氣炎熱，遊人汗流如雨，各售品所因價廉，物品營業發達。

【本報濟南廿三日電】錢宗澍過濟返京，據談：平鐵展成績極佳，下屆鐵展，擬在漢口舉行，津浦路六月十二日起在平津車附掛兩車，備各路團體赴平參觀。

吳歡宴班禪

【中央社上海廿三日電】班禪今日十時起在外交大樓接見中國佛教會濟生會等代表，善男信女往謁者甚衆，午後一時偕秘書長劉劍秋拜訪吳鐵城，並參觀市中心區，吳鐵城晚在私邸設筵，歡宴班禪。

【中央社南京廿三日電】安欽二十三日晨偕丁吉呼圖克圖等由杭返京，謁班禪，班有回藏意，安丁等並將赴贛謁蔣委員長。

【中央社上海廿三日電】市府招待班禪辦事處，爲籌備歡迎班禪大會及請班演講，定二十四日召開各團體代表談話會討論。

軍校招新生
已選派初試委員

【本報南京廿三日電】中央軍校，定於本年暑期招考第十一期入伍生，現選派初試委員，分往各地，閩廣州自六月十一日起，京滬兩地，自七月五日起，平漢洛三地自七月二日起，分別開始報名，舉行體格檢驗及學科試驗，統定於七月二十五日一律在京復試云。

國際鴉片顧問會
商越邊私販鴉片
胡世澤謂我宜參加合作制止
意代表對法方所稱表示懷疑

【中央社日內瓦廿三日哈瓦斯電】國聯鴉片顧問委員會開會，討論安南邊境鴉片私販問題，法代表布爾賈謂，法政府曾切實研究此事，並極力設法以資補救。中國代表胡世澤謂，亞洲此一部份地方，因政治關係，私販情形，日趨嚴重，似宜由中國雲南省政府與安南當局講求密切合作之方法，以制止之，但防止私販事，極感困難，無庸諱言。法代表旋陳該處安南方面採取各種辦法，已將安南境內鴉片消費量，減少百分之三十，欲再減少，殊不易易云。意代表則謂，無論法代表如何表示誠意，安南一帶私販鴉片情形，終屬嚴重，其詞意甚爲堅決。

建設銀公司
謝祺有任經理說

【本報上海廿三日電】謝祺有任建設銀公司經理之說。

△閩省保安處

【中央社福州廿三日電】省保安處派王雍赴莆仙一帶視察，並宣慰民軍。

△閩西北公路

【本報福州廿三日電】閩西閩北兩公路下月底可完成，建築費尙少六十萬，二十一日建廳電贛請蔣委員長再撥四十萬。

國產影片賽
定期開始評選

【中央社南京廿三日電】中國教育電影協會第二次國產影片比賽定廿六日下午七時半在教部開始，檢閱紅粉鐵血等二片，除該會已推褚民誼等五人出席評選外，中央黨部，內政部，敎育部，中大及中央電影檢委會，均派定代表參加與評選。

要聞簡報

△楊虎之談片

【中央社上海廿三日電】市保安處因經費困難，一時尙不能擴充，本人因該處公務繁忙呈請中央決辭海員工會委員。

△紗廠難維持

【本報上海廿三日電】紗廠領袖談：紗價過低，每包虧本十餘元，非減工減薪難維持，申新職工已自動改工資九折，員薪八折，各廠將照辦，暑期將短期停工云。

△交通部新廈

【中央社南京廿三日電】郵局及交部薩家灣新廈工程，現正裝置汽管電燈等工事，交部決於國慶日同時遷入辦公。

整理地方財政案
孔祥熙提財政會議討論

【京訊】財政部長孔祥熙擬定整理地方財政方案，提交全國財政會議討論，茲錄全文如下：

第一　整理田賦

查我國稅法，以田賦爲最古，而積弊亦以田賦爲最深，自十七年田賦劃入地方財政範圍後正稅之外，附加日多，其繁苛紊亂，更難究詰，本年四中全會通過整理田賦及減輕附加兩案，經奉行政院分別令行辦理，惟田賦情形複雜，各省不同，實施標準，亟須共同討論以利推行。

（甲）土地陳報之實施，通過原則大綱，經四中全會決議補充辦法，並由行政院分別擬定土地陳報實施章程案一件，送供討論，以便廣徵各方意見，並擬訂下列注意各點。㊀舉辦土地陳報，一律不徵收手續費，㊁陳報手續表册應力求簡便，陳報後應即行改訂科則平均負担，㊂各縣編造正式徵册應有一規定，㊃陳報後應即改造推收制度，㊄陳報後應即改進徵收制度。

（乙）減輕田賦附加之標準。田賦附加之輕重省異而縣不同，甚者竟超過正稅十餘倍之多，其如何切實減免之處，自應各就用途，於審核預算時，規定辦法，並於土地陳報後，改訂科則以謀整個之解決，茲擬訂下列各條，用作田賦未整理就緒以前之限制標準。

㊀田賦附加，不得超過正稅總額，其在正稅科則原屬輕微之區，以正附併計，不超過地價百分之一爲限，㊁田賦附加無論已否超過正稅，自本年度起，省縣均不得以任何急需，任何名目，再有增加，㊂各縣區鄉鎭之臨時畝捐攤派，應嚴加禁止，其有因本區鄉鎭之公共利益而按畝出費者，亦應由省釐訂取締規程，嚴加限制，㊃附加帶徵期滿或原標的已不復存在者，應即予廢除，不得再變更用途，繼續徵收。

第二　改進地方稅制

查自十七年公布國地收支標準，舉凡向屬中央之契稅等項，均劃歸地方，二十年中央實行裁厘後，公布營業稅法，復由各省市舉辦營業稅，現地方已有各稅，範圍日有擴展，亟應從事整頓，以裕財源，然後苛雜方易於廢除，茲就地方已有正稅之應加整頓，及徵收機關之應行統一各端，分述如下，以供討論。

（甲）營業稅　營業稅自開征以來，時逾兩載，除少數省份，稍具成效外，大多障礙叢生，難獲預期之效果，茲據二年來實行之經驗，認爲其征收方法程序，有應行改進者數端。

（一）調查證應改稅證　營業稅法第三條，原有商民請領營業登記之規定，但本條內對於調查證之款目，並無明定，各省市徵收機關，均係依據商民遵照第三條第一至第四之事項申請書填給調查證，而對於營業人應納稅款等，證內並無載明，且調查證名稱，亦不甚適合，茲擬依照方式發給營業稅證，不收證費，令商民懸掛，即以稅證爲徵收稅款之根據，稅證內應規定載明左列事項。一，營業種類商店名稱，二，營業人姓名籍貫及住所，三，課稅標準及稅率，四，每年應納稅額，五，每期平均應納稅款數目，前項稅證每年換領一次，不得征收任何費用。

（二）稅率分級之限度　各省市現行課稅標準，均取用資本額與營業額兩種，尙無以純收益額爲標準者，其課稅稅率所分等級，往往過於繁細，徵納兩方，均有不便，茲擬規定以營業額課稅者，其稅率分爲三級，以資本額課稅者，其稅率分爲四級，分級表另附。

（三）行業分類之限度　營業稅之征收，係以行業爲對象，而各省市現分行業種類太多，且不一致，亟應有劃一之規定，以資整理，而稅率高下，與行業之性質攸關，亦更有分別規定標準之必要，行業分類表及行業分類課稅標準表另附。

（四）不得對物征收　營業稅應以就業征收爲原則，不當以物品爲征收單位，物品販賣及製造各業之征收，以設有一定之營業場所，及製造場所者爲限，不應以貨物爲對象，征收類似厘金之營業稅。

（五）最高稅率之限制　營業稅應征稅率標準在營業稅法第四條，已有明白規定，第五條對於以營業額不滿一千元資本額不滿五百元應予免稅之限制，尤應切實遵守，使小本營業之商人，得獲稅法保護之實益。

（乙）牙稅　各省牙稅之弊，多在課稅標準之不一，抽收牙佣之無一定限制，征收制度之未臻妥善，依照營業稅法第十條，本有暫照原有稅率改征營業稅之規定，此項牙稅，自應加以整頓，俾漸納於營業稅法定範圍之中，以除苛擾，其應行整理各點如下：

（一）限定牙行行所　牙行領證營業，不論短期長期，應於縣市鎭集交易地點，設有固定棧，並不准於交易市集設卡，或沿路攔徵收佣。

（二）確定牙行責任　牙行爲貨物交易媒介於售出之貨，對買方應負完全貨物責任，售進之貨，對賣方應担負賠償貨價責任，至貨物未經到埠，不得派遣行夥，出埠拉客，及不得強迫直接買賣之客貨，投行納佣，又已經到埠貨物，並不得阻止貨客，往投他行。

（三）限制牙佣　牙行抽收佣金，各省市頗不一致，約自百分之一至百分之五，際茲農商交困，物價低落，似應予以限制，擬規定一律最多至百分之三，由各省市自行體察當地交易情形，酌定限制之。（未完）

短評
避免無謂應酬

人不能離羣索居，自應有交接酬酢，遠人初至，非雞黍無以言歡；旗亭送別，須餞贈以壯行色；婚筵以成大禮，春酒以介眉壽；喪亡弔唁，毋庸或缺，誕生誌禧，未可厚非，凡此皆所以敦誼崇禮，共同生活中，自有其意義與價值也，若乃開筵設宴，僅爲飲食徵逐，投桃報李，原欲請托干謁；無實際之需要，乏正當之理由，跡近乎饕餮，形同於賄賂，此種無謂應酬，若不即加禁阻，行見花天酒地，習以爲常，予取予求，相沿成風，奚止耗時費財，亦將敗法亂政，善爲國者，防微杜漸，是以綏署曾令所屬嚴禁私相投贈，違則予受同科；近漢市新運分會復函各機關，避免無謂應酬。「國家之敗，由官邪也；官之失德，寵賂章也」，深望公務員爲民之表率，儉以養廉，行已有恥，一介不以予人，一介不取諸人，保持正當之交誼，避免無謂之應酬，上行下效，蔚爲風氣，破除壞習慣，促進新生活，民族前途，實利賴之。

此北平美滿家庭全體眷口
均受惠於韋廉士醫生家庭名藥

本欄所刊之良好家庭攝影乃任君古愚之家庭也任君前爲東省一面城警察署長現寓北平寶鈔胡同八十八號凡丈夫憂其妻室之虛弱父母慮其子女之疾病者請試一看任君何緣得此令人歆羨之家庭也

任君書云『內人因兒女衆多勞碌過甚以致精神困頓身體瘦弱日見憔悴又因虛火日熾流血中西各藥服均無效後偶憶及鄙人自身由服韋廉士醫生紅色補丸得以轉弱爲強想亦適用乃令試服果然不久舊疾漸去日見康健現在內人又已十分壯健矣此則不能不感韋廉士醫生紅色補丸之功也至於嬰孩自己藥片鄙亦甚佩其良效不但能預防兒科疾病且使舍下孩子個個胖強活潑小女疹後發熱咳嗽痰喘服此藥片數劑即告霍然自是身體甚好矣』

韋廉士醫生紅色補丸補血健腦天下馳名統治由於血虧腦弱而起之疾病如貧血神經衰弱食滯早老婦科各症嬰孩自己藥片爲小兒專藥善治小兒腸胃出牙各症此兩種家庭良藥各藥房均有出售或直向上海江西路四五一號韋廉士醫生藥局購備補丸每瓶一元五角六瓶八元藥片每瓶七角六瓶三元五角郵費一例不取

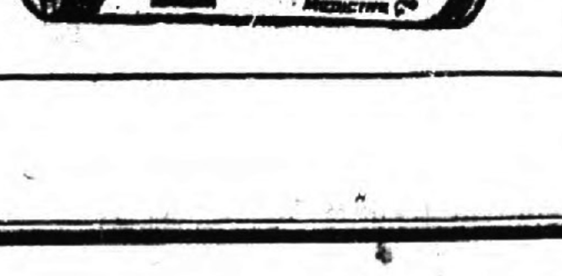

呼吸器之消毒

鼻道咽喉氣管肺部均屬呼吸器病菌均有侵入之可能咳嗽傷風與其他胸喉疾病均由此而起是故欲保健康滅菌爲當然而各種滅菌之藥水藥丸藥粉皆不能入呼吸器入則嗆矣能入呼吸器者祇氣體耳本此原則韋廉士醫生藥局遂發明韋廉士吸入止咳片以應此種用途也

韋廉士吸入止咳片含在口中緩緩鎔化即發出爽適滅菌之治療氣體入鼻道下咽喉進氣管而達於肺殺其病菌同時止其痛癢潤其炎喉化其積痰降其逆氣是故治療咳嗽傷風喉痛氣喘氣管支炎等症此藥片可以吸氣直達其藥力於病源實爲最佳最美之治療品各藥房均有出售或直向上海江西路四五一號韋廉士醫生藥局購備每瓶一元二角郵費不取

別創一格　經濟計時器

香賓表
每只八元

機件損壞　免費重配重修

上海亨達利總發行

漢口分銷處
亨達利　漢口一碼頭
大嘯利　漢口一碼頭
承昌　漢口中山馬路生成里口

，則以國聯會範圍，固當使其普及全世界故也。

一步緊似一步

俄將向國聯提議 締結安全協定

以法前外長計劃為藍本 列強共同應付侵略戰爭 顯為加入國聯張本

〔中央社日內瓦廿二日路透電〕聞李維諾夫，擬於本星期二國聯總委會開會時，提出締結相互安全協定之計劃，其大綱係依照前法外長彭古之計劃，㈠遇侵略事件發生時，世界列強，須共同會商應付辦法，㈡國聯各會員國，應依照國聯盟約之規定而行，㈢歐陸各國，成立一相互防衛公約，以一致的舉動反抗侵略國，故英國不在其內。

〔中央社柏林廿二日路透電〕今日聞駐柏林俄大使辛蒂克，已奉召返國，由駐土俄大使蘇黙資繼任，衆信此為駐倫敦，東京俄大使更動之先聲。

加入之心何切乎

自動減低價錢 但求照章給予不另胥索

〔路透日內瓦二十二日電〕與國聯有關之各界，對於蘇俄加入國聯之氣象，現甚抱樂觀，蘇俄前要求應照前墨西哥辦法，由國聯議會全體投票請其加入，今聞此項要求，蘇俄已放棄之矣，上星期俄外長李維諾夫與法外長巴爾都晤商後，法國允為蘇俄之提議人，設法覓取國聯議會之選舉，照章須得三分之二之同意，始可入會，按俄法兩外長之會議，係出於俄方之請求，當時並曾討論軍縮問題，及蘇俄所擬相互安全公約之計劃，但若干方面所傳，亦曾討論攻守盟約之說，此間人士，認為不確。

△△△

東排日西排德 盛傳俄法成約

軍事攻守同盟大體商定 法報明白宣言徵求同志

〔國民巴黎廿一日電〕此處近日盛傳，當蘇俄外委李維諾夫在日內瓦時，已與法外長巴爾都商定一法俄間之軍事協約，現所未決者，不過手續上之瑣碎問題，並謂外長巴爾都，已將該約內容，在閣議中詳細報告討論云，某報並明白宣言，英國及其他列強，儘有加入該約之可能與自由，但須具有同一之目的，即排斥歐洲之德國及亞洲之日本云。

△△△

一俟時機成熟 俄即揭開戰幕

據云，蘇俄政府認目前尚未到與日本作戰之時機，但他日俄國與德國間之事態明晰之後，俄國即當轉移其目標而與日本開始交涉云，再則蘇俄已一再聲明其願在東方維持和平之意旨，並願英，意，波蘭等國，能加入法俄之協定云。

△△△

法又猩猩作態 否認與俄祕約

〔哈瓦斯巴黎廿二日電〕據美國某大報載稱，法外長巴爾都與蘇俄外委李維諾夫，最近在日內瓦會晤時，似曾商訂法俄攻守同盟條約云云，法國各報，頃均否認此說，謂蘇俄現尚非國聯會會員國，決不與法國訂立秘密同盟條約，以增加入國聯會之困難。

△△△

又就事實立論 與俄訂約不易

然則法俄兩國若欲訂立此種條約，自必運用於國聯範圍之內而後可，又況攻守同盟條約，絕非輕而易舉者，豈能於不經法律家及軍事專家之籌備，而於數點鐘之間，即可倉卒訂定乎，由此兩種理由觀之，可見美報所傳，全為捕風捉影之談，領法外長及蘇俄外委，對於國際政治之談話，不獨於法俄邦交，大有裨益，即國聯會之演進，亦受良好之影響。

「戰時之日本」

所謂舉國一致頗成問題 經濟難關公債不易打破

日本現代雜誌座談會紀錄

日本現代雜誌社所發起之戰爭座談會，出席者有陸軍中將四王天，海軍大佐關根，思想家北，文學博士村川，經濟研究家高橋，法學博士末田，此處摘譯其中段，由此可知日本人今日之所注意，究何所在。

△記者　第二為戰爭已開始之場合，國民有種種注意之事件，關於該方面，茲願聽諸先生之教言。

△村川　戰爭如果發生，則所謂舉國一致，較之時平更為重要，舉國一致，頗有甚多場合，實際上不容易做到，余對古代歷史中，有一事例有感觸，即戰爭大敗國家，臨存亡之危機，例有能舉國一致，西歷紀元前二百十六年秋，康奈戰爭，羅馬舉全國所有之兵而出，為漢尼巴所破，八萬人戰死者七萬，此誠羅馬危急存亡之秋，然反目之元老院，與在野政治家團結一致，解放奴隸及罪人，編成新軍，由此大決心及全國之一致，終救羅馬，理在當面為一九三六年之問題，國民對此始終有念念不忘之必要。

所謂侵略與自衛之境界，有時非常曖昧不明，日本常深恐世界誤解，所謂侵略國一類之誤解，自然不能不設法將其避免，但國民感自衛之必要，在自衛之範圍，是無論如何無讓步的餘地，此在一方面亦為防止外國侵略之方法，因國民果能有如此之決心，有時常可不戰而達到自衛之目的。

△北　余將現在村川博士說之共鳴者，歐洲大戰時，英美多能舉國一致，然趣意，志在此點上未十分注意，政府與社會黨在種種立場，常有不妥協之態度，余認欲得舉國一致之實，應先在政治機構，及經濟機構上，應不斷厲行國民全體認為合理之政策，其，在此點上，日本人因忠君愛國精神之強，在心理上，有容易發揚舉國一致之美風的準備，但自政治工作及經濟機構之變革上言之，則仍有非常不滿之點，此為相當熱心之少壯軍人，常離開狹義的國防，討論政治問題經濟問題的一個原因。

△高橋　要之，如有戰爭，則舉國一致第一重要，但如何方法可使舉國一致，如何之理由能使舉國一致，其意義非常重要，有將此點闡明之必要，如像日本這種後進國，不應該僅只為自衛而戰，必要着現界發達進步的，為防狀維持之繩，為防礙世界發達進步之物，而將其破壞，當為後進國之責任，況日無論在宣傳上，與外國之思想戰上，教育上，及軍事外交之方針上，皆有趨此方向之必要。

第二點為戰爭之時，無論政治經濟，皆應以軍部為中心，但軍人亦不能不隨時留意全國國民之趨向，不然者任意而行，則舉國一致，將發生破綻，另有一問題，即今次如有戰爭，則必作全部戰時經濟統制，對於此點，豫先無覺悟，則不可戰，今後有戰事，公債發行，必非常困難，如欲依賴公債，則大錯誤，例如日俄戰役或其他戰役，通貨價值之暴落，並不激烈，如中日戰役，則日本貨幣之價值，毫無變動，今後之戰爭，通貨價值必落，乃為必然之事，此之必不可免，而戰時公債不可能，則更不可不覺悟也，該時最初增稅而強制公債，再自至戰時統制經濟，此外並無聚集資金之法，若想仍如昔日方法舉行公債，則非常錯誤。（未完）

美禁運軍火

入巴玻兩國

〔中央社華盛頓廿二日路透電〕衆院外交委員會，考慮國務總理赫爾之函後，今日已核准禁止軍械運往巴拉圭與玻利維亞兩國之辦法，按赫爾之函，即請該委員會取此行動，並宣布美國願與他國協同達此目的者。

李維諾夫 化名入法

會晤特洛斯基

〔中央社法國袞通城廿二日哈瓦斯電〕李維諾夫行抵此間，下榻旅館，改名李德，下午與蘇俄駐法大使陶佛伽萊斯基會晤，旋即往城外各處遊覽。

〔國民巴黎廿二日電〕據此間報紙之消息，李維諾夫已在袞通地方與特羅斯基會面，並聞李維諾夫擬使特羅斯基與史泰林言歸於好云。

英無綫電 透視機事業

將大有發展

〔中央社倫敦廿二日路透電〕今日馬可尼公司向政府註冊，成立一無綫電透視機之新公司，其資本由二公司平均負担，已選出印佛斯勳爵為董事長，董事則為馬可尼電氣音樂工業公司經理克拉克及二公司之經理等，新公司不向外招股，英國無綫電透視機事業，將因此有重要之發展。

南國學生 亦會鬧風潮

把教授拘禁起來 較中國還進一步

〔中央社南斯拉夫京城廿二日路透電〕此間大學法科學生三百人，拘禁各教授，設防禦物以自固，今日有大隊警察槍上刺刀往捕，學生等以椅棹為武器，奮力與抗，結果卒為警察擊毀防禦物，捕獲學生一百五十八，其中有女學生廿五人，救出各教授，此次事端，乃因當局新頒嚴峻條例，懲治破壞治安者而起。

美證券跌落

〔中央社紐約二十二日哈瓦斯電〕羅斯福總統咨文提出後，關于金屬之各種證券，突然拋售，大多數證券市價，因此跌落，但垣街人士，以為咨文中並無不久實行通貨膨脹之徵兆，大約購買白銀之政策，不致積極推進，至少在國際協定，仍有成立希望之時為然。

關於白銀問題 羅斯福咨文要點

要求畀予權力收取全國存銀 擴充存額調整世界商務

〔中央社華盛頓廿二日哈瓦斯電〕羅總統業以關於白銀問題之咨文，送交國會，茲特摘要誌之如下，咨文要求國會，畀予權力，以便於必要時，得以收取全國存銀，而對於白銀進出口及其他交易，加以取締，又謂美國可擴充存銀數額，以為紙幣準備金，而不致使世界商務調整，受重大影響，白銀或有成為全世界幣制本位之可能，對於此事，美國今後或因迫於需要，單獨採取各種措置，但吾人終當以種種方法，力求與世界各國成立妥協，咨文繼稱，關於用金與銀，作為證券標準及貨幣本位之事宜，總統已與鄰近各國開始商議金銀並用，務求其互相聯繫，關於此事，若能成立妥協，則于樹立統一貨幣制度，大有裨益，蓋可就其購買力及償債力，得到較為平衡之辦法也，咨文最後謂，收買國內白銀時，每盎斯之價，至多不得超過五角，凡在白銀交易上獲利者，當對其盈餘征稅百分之五十云。

中歐又一結合

保南將訂立同盟

商務談判已告成立

〔中央社南斯拉夫京城二十二日哈瓦斯電〕保加利亞與南斯拉夫國交，近來日趨接近，保國新政府成立後，並有兩國訂立同盟之說，頃此間又正式公布，保南兩國，在此間進行之商務談判，現已告成云。

中英大藥房 中法大藥房 漢口特三區江漢路 馬王廟正街

品珍 鑽石 珍珠 號

本號由滬分漢已經十有五載平時貨價準確抱利微薄早已信譽卓著現用舊退換定有長章於和衷市價中隨時兌現可稱創始珠寶界之新紀元本號具此宗旨矢守不渝服務社會歷史悠久早街口碑載道也現值春旺之時廿三年份首飾新樣又已玲瓏紛陳尚盼各界士媛興乎蒞臨並備現金收買上等鑽石珍珠翡翠出價從豐

聘有港粵名手代客鑲嵌真金白金手飾如蒙賜顧請認明品珍為荷

總號上海南京路大慶里口　分號漢口交通路中　電話二一五六五號

湖北省銀行發行輔幣券通告

本行奉令發行一角二角五角輔幣券十足準備凡持有本行券積成十角隨時向漢口總行本行武昌辦事處或本行漢陽堆棧兌換國幣一元額數不加限制並委託下列各銀行商號代理兌換特此通告

漢口代兌處

上海銀行 特三區一碼頭　浙江實業銀行 特三區湖北街　鹽業銀行 大智門

金城銀行 湖北街　大陸銀行 法租界德託美領事街　聚興誠銀行 特三區一碼頭

源豐莊 前花樓正街　寶興莊 特三區洞庭街　中和莊 黃陂街永昇里　協豐莊 前花樓口

上海天濟醫藥發行　治癆奇效藥　肺形草

主治：多年肺癆　吐血咯血　虛寒潮熱　乾血女癆　肺炎肺癰　久咳失音　新舊咳嗽　痰中夾血　痰飲氣喘　百日童癆　瘰癧串核　肺傷肺萎

每服二元　價打一廿元郵寄　目加一有說明　書函索即寄

湖北全省總發行處　漢口集稼嘴益源裕編爆莊

久咳易成癆

多咳則傷肺日久易成癆因癆而致命者不可勝數惟查治癆必愈之藥迄今外國醫藥先進尚無發明現祗唐拾義醫師發明之久咳丸經驗數十年服後直接有卑咳除痰之力間接有保肺防癆之功故得社會公認確為根本治咳之特效藥患咳諸君一試便知　每瓶一元二角　世界各埠均有經售　總發行所　上海廣西路角　父子大藥廠

湖北省債基金保管委員會二十三年四月份收支公告

第九號

為公告事查本會保管第一期第二期漢口市市政公債基金暨二十年二十一年湖北省善後公債基金每月均應照案將收支數目公告以昭信茲將二十三年四月份各該公債基金收支數目列表公告於後

類別	上月結存	本月收入	本月支出	本月結存
二十年善後公債本息基金	九七，三六四，六〇	二五，〇〇〇，〇〇	六二三，〇〇	一二一，七四一，六〇
第二期市政公債付息基金	一八，一二三，二〇	五，〇〇〇，〇〇	四六六，〇〇	二二，六五七，二〇
廿一年善後公債本息基金	一二七，七一一，四〇	四〇，〇〇〇，〇〇	一，〇三八，二〇	一六六，六七三，二〇
第一期市政公債本息基金	一〇四，六四九，一六	三〇，〇〇〇，〇〇（五月底一期）	四二二，五二	一三四，二二六，六四
合計	三四七，八四八，三六	一〇〇，〇〇〇，〇〇	二，五四九，七二	四四五，二九八，六四

韓奇逢

名馳全國人皆曉
婦科聖藥韓奇逢

認明商標以防假冒

聲明

本公司出品黑鷄白鳳丸。在醫壇中已有十數年之光榮歷史。譽滿全國。有口皆碑。奈近來竟有不肖之徒。敢拾人牙慧之醜劇。僞造摹仿。魚目混珠。本公司爲區別涇渭起見。自民國二十三年起。改用瓶裝。外端如昔。祈購者特別注意！

價値

上海韓奇逢大醫士之黑鷄白鳳丸，行銷全國，遠近馳名，到處歡迎，有口皆碑，功效偉大，非一般普通婦科的藥所可比也。

特長

黑鷄白鳳丸是上海韓奇逢大醫士用化學新法製成藥粒，小而收效大，外掛糖衣，容易吞服。不像蜜丸[illegible]，故而特長也。

區別

烏鷄白鳳丸是普通的局方，各家藥鋪所能配，黑鷄白鳳丸是上海韓奇逢大醫士所發明，他人不得仿造，真正的上海韓奇逢大醫士黑鷄白鳳丸之商標是黑盒前面有黑鷄白鳳丸及中央衛生試驗所化驗韓奇逢藥房有限公司字樣，後面有韓奇逢之像。

購買黑鷄白鳳丸者萬分注意：

無論托人代買，或通函購買，緊要記牢上海韓奇逢藥房有限公司發行，韓奇逢大醫士配製，是爲無[illegible]的，否則就是冒牌假藥，不但服之無效，反有性命關係也。

△定價每盒五元每打五十元外埠函購直接向就近分公司

總發行所上海英租界芝罘路韓奇逢藥房有限公司國內分公司五十餘處茲以公司爲數甚繁不及細載

韓奇逢藥房有限公司

駐漢口特三區漢潤里十七號

電話自動機二三六四五號

劉鎮華昨飛抵漢

出席三省邊區剿匪會議
據云皖省政情已入軌道

豫鄂皖三省邊區剿匪總司令兼安徽省政府主席劉鎮華，因奉張副司令電召來漢集議三省邊區剿匪事宜，特於前日由六安防次乘小河淺水輪轉京，昨（廿三日）晨由京乘郵航機來漢，午後三時到達，茲將各情分紀如后：

熱烈歡迎

在劉總司令未抵漢前，總部派副官姜水潤，警備部派副官歐陽邠李俊，在水上飛機場佈置一切，警備部除派特務連參加警備外，音樂隊亦到站歡迎，各要人先後到達者，計張副司令代表湯國楨，何主任代表陳光組，朱傳經，關麟書，及何柱國，王以哲，葉蓬，陶敦禮，劉翼峯，陳漢存，薛毓斌，呂烈培，劉景琨等數十人，至二時半飛機由武昌方面飛來，繞武漢一週後始降落。

劉氏登岸

在飛機降落江面後，歡迎人員，均齊集飛機躉船守候，劉氏衣灰色軍服，登岸後即與歡迎人員一一握手致謝，當經陳光組劉景琨等介紹與何軍長柱國，王軍長以哲，湯處長國楨晤面後，劉氏即登四九零號汽車繞道至該軍辦事處休息，

要人走訪

劉氏抵辦事處後往訪者有王以哲，何柱國，湯國楨，陳漢存，呂烈培，張壽齡等多人，旋總部參謀長錢大鈞省府主席張羣前往晤談，對皖省政情及邊區剿匪清鄉善後等事，亦談及，午後四時許，劉氏擬赴綏署訪何主任，旋得綏署電話謂何主任即來訪，故未赴綏署，五時何主任與劉氏晤見，密談甚久，至九時許始各散去。

劉氏談話

記者走訪當承接見，作以下談話，本人在六安一帶，指揮部屬，辦理地方善後因三省邊區剿匪事宜，亟待與張副司令接洽，故特於前日離六安防次，轉正陽關，由水道乘淺水輪至蚌埠轉京，遲至今日始乘機飛漢，刻下皖省政情，已漸入軌道，三省邊區匪巢，已全部搗毀，現僅少數殘匪，四處流竄，短期內即可根除，各匪區民衆，亦相率來歸，同時保甲及清查戶口等事，均次第施行，決可如期結束剿匪軍事，惟現時農村破產，目前吾人仍應力圖挽救，且應力去廉僞向實幹實幹之路走去，以實行蔣委員長快幹實幹硬幹之主張，本人在漢不多勾留，俟晉謁張副司令請示完畢後即往前方繼續工作云。

公賣之食鹽火油 總部准從寬免稅

分令一將領協辦民衆教育
將閒散馬匹借給農民春耕

三省總部頃以鄂省府呈據財政廳呈爲封鎖匪區內食鹽火油公賣處可否照章徵收營業稅請核示等情轉呈來核令遵等由，昨指令以查該正剿匪區內食鹽火油公賣辦法，係特種法令其中規定各項公賣均應受嚴密之限制與一般以營利爲目的之商店迥異，應准從寬免稅，惟以隣近匪區遵照封鎖法規所組織之公賣爲限，仰即轉飭遵照。

三省剿匪副總司令張學良，昨分令何柱國，王以哲，劉多荃，等三剿匪將領，切實協助辦理匪區民衆教育，並將各該部特種兵馬匹之閒散無用者，酌予借給農民春耕。

陳立夫今可抵漢

省黨部努力剿匪宣傳
市黨部考詢預備黨員

中央委員陳立夫，居正二氏，前由京赴南昌，當在南昌勾留一二日，昨據消息，陳居二氏，昨已離南昌至潯，當乘江輪西上，計程今日上午九時可到漢，此間省黨部，市黨部，平漢，湘鄂，皖贛，粵漢，路各特別黨部委員，準備屆時齊赴江干迎迓，同時並舉行歡迎會，請其講演云。

省執委會近以剿除赤匪，爲救亡圖存之首步工作，此首步工作，能早日完成，然後生產建設，雪恥禦侮等重大計劃，始克見諸實現，惟剿滅赤匪，除以武力肅清外，喚起民衆覺醒之宣傳工作，因亦不容稍緩，現已擬定宣傳方針，即令所屬縣份之縣黨部，組織剿匪宣傳隊隨軍出發實行宣傳，並將各該縣匪情，及宣傳工作所收效果隨時具報，以憑考核云云。

漢口特別市黨部整理委員會，爲發展黨務，特徵求預備黨員一萬人，以其爲三民主義實行者，此一萬人，分向農，工，商，教育，學，界，徵求，農界限定一千人，工界一千人，商界一千人，學界一千人，教育界一千人，以一個月爲徵求期間，自開始徵求以來，已徵求得八百餘名，昨日舉行第一次談話會，參加者有四百餘名之多，由組織科主任周以溪等，分別與預備黨員談話，即以談話結果，其呈請會呈中央核示，至此次徵求標準，（甲）信仰本黨主義，同情本黨主張，決心爲黨努力者，（乙）在人民團體中，有活動能力，爲團體服務公正無私者，（丙）熱心社會事業，富有犧牲精神者，（丁）富有革命精神及富有學識經驗者，（戊）身心健全，行爲公正爲社會信仰者，（己）能了解民衆痛苦之來源，及自身之責任者，（庚）曾參加實際愛國運動及輸捐國難者，（辛）在本市有固定職業及本身家者，（壬）富有革命性之覺悟份子，（癸）本身感覺社會之壓迫，急求解放而又富有犧牲精神者。

省府會議

決設航輪監察會

湖北省政府委員會二十二日上午八時，開第八十七次會議，主席張羣，秘書長盧鑄，紀錄葉家龍，彭青，討論事項，㈠兼民政廳長提，爲水上公安局原有飛艦等五巡艇修理業將完竣，擬恢復預算以利巡弋，請公決案，決議，六月份增加之款，准由民政廳結餘經費項下支撥，㈡兼建設廳長提，爲擬設立管理內河航輪監察委員會，附具組織規程請公決案，決議：修正通過，㈢兼民政廳長提，爲浠水縣長徐紹儒查禁市票不力，應即撤職，遺缺擬以預保候補王粹民代理，請公決案，決議：通過。

楊亮功抵隨

監委楊亮功日前偕同書記官黃仁中由京蒞漢，考察鄂省司法水利等項要政，業於二十二日赴花園，昨二十三日到達隨縣，預定留一日即赴棗陽，及察歸途視察孝感然後再赴宜沙及鄂東黃安視察云。

民廳科股長

將輪流赴外縣視察

民廳于前日舉行第六次廳務會議，決議：科股長輪赴外縣視察縣內外政情，俾臻融合云。

張羣將出巡鄂西

考察地方政治及沿江堤防
隨員定今晚乘輪赴宜等候

省府主席張羣，爲考察鄂西各屬地方政治設施，民間疾苦及沿江堤防起見，定於二十八日，偕同江漢工程局局長楊思濂，省立醫院院長吳碩佐，出巡，先抵宜昌，再轉宜都枝江松滋石首監利江陵等縣由嘉魚返省，隨帶秘書孫幾伊，葉家龍，譯電主任尹贊湯，科長童渾，鄧廉定今晚先行乘輪赴宜，駐第九區行政專署迎候云。

省新運促進會 昨開常務理事會

省公安局實行規矩運動
市府限所屬即成立支會

湖北省新生活運動促進會於昨日（二十三日）下午三時在該會舉行第七次常務理事會議，出席人，喻育之，程其保，陳時，陳經畬，劉壽朋，列席人，孔庚，陶堯階，王新衡，金巨堂，（王保民代）請假人，陳光組，吳紹澍，楊興勤，方本仁，汪世鎏，主席，喻育之，討論事項：㈠委員長命令新生活運動應由省政府領導案，決議：遵辦。㈡教育廳函請與民衆教育會商擬訂民衆教育與新生活運動推行辦法案，決議：照辦。㈢審議黃安縣分會呈報糾察標準及方法簡章大會口號會議紀錄及新生活須知等案，決議：指令該會關於糾察方面以勸導爲原則。

武漢自實行新生活以來，已日顯著成績，茲聞武漢兩分會理監事，以身體力行，不尚空談，應首先由各個家庭清潔做起，引起民衆效法，業經分知各會員實行家庭清潔運動，自本月開始，經過相當期間，然後再由各該會派員前往視察，考察其實行與否。

省會公安局爲厲行新生活，定今日起舉行規矩運動週，各分局巡官巡長率領巡警于今日上午七時同時出發糾正所轄境內商店住戶有違反新生活規律者，如有攤担任意擺設街面，或當街晒晾衣物等情事，隨時糾正。一面由勸導隊長黃佑南率領隊員巡視於繁盛街市輪渡碼頭車站等處如發現市民有行路吸烟，衣扣不整，行路不靠左走者，隨時以和平態度指導其錯誤。昨已在武昌路搭蓋松柏牌樓一座，並懸掛新生活標語，全市氣象一新云。

市府昨（二十三）指令附屬機關，及公私立學校館園云，本府前准湖北省新生活運動促進會漢市分會，函送支會組織通則，業經令飭本市公私立各校館園遵照在案，茲查新生活運動，貴在實施，應先由機關實行，以爲市民倡導，合亟檢發支會通則一份，令仰遵照，于文到七日內，籌備成立，並將成立日期具報備查，勿延爲要云。

國內考察團

港粵報界 將來鄂視察

港粵報界國內考察團自京西上赴贛後，聞將來武漢觀光，並考察鄂省經濟社會情況，及各項建設，此間市府聞訊後，已

張學良演講 國際形勢與中國

厭戰與備戰同時發展
挽救危機惟自拔自振

三省剿匪副司令張學良，於日前向總司令部全體職員訓話，題爲「國際形勢與中國前途」原文經整理就緒，爰披露于次。

諸位同志，近日從報紙上看到國際風雲，異常緊急，想已引起大家的深刻注意，我願就遊歐時的觀察和諸位談談，以作諸位研究國際情況的參考資料，國際變化，奇幻無窮，將來究竟形成何種狀態，誰也不能預作確定的判斷，惟有一個極顯明的事擺在眼前，便是世界各國官判之

厭戰與備戰

確乎絕對矛盾的，同時發展着，厭戰的心理已達到高潮，同時備戰的事實又有飛速的進展，假設沒有前此歐戰的教訓，恐怕世界第二次大戰早已爆發了，我可以國際間厭戰與備戰的心理及事實來對大家說明一下，正逢着去年我在英國的時候，一個是去年十一月十一日，以停戰紀念的日子，我們在參加過大戰的殘廢的戰士們，在遊行隊伍中，高喊着反對戰爭的口號，一面是在追悼爲國家民族而忘命在戰場上的烈士，一面也表現出來他們對於戰爭新的估價，他們對於戰爭是深惡痛絕的了，當着我望着這般由於參加戰鬥而殘廢了的軍人，跟蹤的隨着遊行隊伍，想到世界戰禍的時候，內心頗受感動，覺得萬分難過，在法國我到凡爾登要塞去參觀，看到了爲大戰而

犧牲的戰士

犧牲了的人們的墳墓，有的是變得了屍骨在墳頭標了姓氏的之一排一排的十字架映入我的眼簾，有的是屍骨無存，只由其們作戰的友伴們記了他們的姓氏，將許許多多的姓氏刻在一塊石板上，豎在一個共的墳頭前面上，表示他們就被埋葬在這個墳頭底下，而且這種空墳場也以法國的行省名區分爲若干部分，一概是未死的人們對於死去烈士魂兮歸來的紀念，我曾遇到一個年邁的婦人他用了一個小鐵盒裝滿了鮮花去致祭，她在一張小紙片上寫着「我的丈夫，我的兩個愛兒和我的夫弟與胞弟，都爲了衛護我的國家，在大戰的砲火下犧牲了，我想你們的屍骸一定是在這裏邊」，使我異常的感動，我以前對於法國人的像對於英德兩國人民一樣的觀念，然而我到法國以後，許多事實讓我認識了法國人的真面目，我當以法國戰勝了德國，認爲法國人何以能戰勝，我終於發現了這不是人們所說的，是基於法國之能戰勝德國，有他濃厚的國家觀念使然，我曾在凡爾登要塞參觀，過世界聞名的刺刀陣地，當大戰之初，德國不會破壞了盧森堡的中立，即使德軍能由這一方面向法國進，也只能派極少數的隊伍，決不會有大軍襲來，因此當德軍襲擊凡爾登時，在刺刀陣地那一個要塞前，祇有一隊守兵，有所謂

刺刀陣營

的某一連是中間連其一連分在左右翼一連是預備隊，當司令官命令德軍攻勢時，死守現地，不要使敵人接近要塞的附郭，而失去要塞的作用，後來法國發現德軍兵力過大，下令後退，但不知由於什麼原因在正面的一連竟沒有退下來時候，我想也許是發佈命令的當時發生了錯誤，（我們告誡兵的主官與參謀人員，對於這一方面是必須沉着與細心的）這一連法兵，陷於深谷之中的一連，然是都留在陣地，經過一個相當時候的抗戰以後，法軍方以爲這一連已完全斷送在德軍猛攻之下了，他們誤認這裏的都是敵軍，遂亦站在那裏開砲向這刺刀陣地射擊，所以這一連人不僅有一部份犧牲在敵人砲火下面，且又有一部份是犧牲在本國砲火下面，後來戰事暫停，却發現駐守陣地一連法軍，已經完全埋在砲灰土泥之下，現在已經修了一個紀念建築物，外罩有鐵絲網，望不見他們的全身，只是在砲灰上面到處露出些刺刀，襯托着這羣死守

陣地的烈士

頭顱，同時在陣地的側面還發現了三具屍骸，後來判明是法軍所派遣的三個斥候，他們也毫不畏縮的，終於和這一連人同樣的殉難不退，都爲了爭取民族國家的光榮在陣地殉難了，這是千真萬確的事情，彼時韓麟春軍長曾往參觀戰跡，親眼看到這一幕悲壯動魄的史實。

總理銅像前 禁坐臥納涼

恐失敬仰而礙觀瞻

市政府以時屆夏季，天氣日漸炎熱，一般市民咸往三民路總理銅像前，坐臥台階，藉以納涼，怪態百出，既失敬仰之意，又礙觀瞻，茲爲嚴加取締起見，昨特令行公安局轉飭第四分局切實注意，如有違背即由崗警帶局處罰，以儆效尤。

籃球冠軍 試穿新皮鞋

三友實業社讓贈

本埠江漢路三友實業社，向極重視體育，本屆華中運動大會在鄂舉行，該社爲贊助提倡體育起見，特用美術印刷精製該社自製皮鞋免費兌換券十張，送交大會爲男子籃球冠軍之獎品，并於運動大會開幕前一日起，凡各省選手往該社購物者，一律九折，以示優待，現大會業經閉幕，各省選手，亦各分道返省，故該社亦已於昨日起停止折扣，致前贈出之皮鞋券十張，亦已由大會轉給湖北隊各隊員，紛往該社試穿新皮鞋，式樣新穎，該社自製皮鞋，質料堅固，富有彈性，深爲各隊員所贊美，并謂該社出品之皮鞋與他公司所出品之同樣皮鞋，價廉至數元云。

文化建設協會 武漢分會將成立

程其保艾毓英等担任常委
通過會員李啓炘等卅八人

中國文化建設協會，武漢分會，昨二十三日下午三時在省黨部會議廳開第一次籌備委員會議，出席人，喻育之，羅廷光，陳時，楊錦昱，王星拱，潘龍雲，艾毓英，楊興勤，吳紹澍，黃寶實（艾毓英代），吳國楨，（程其保代），主席程其保，開會如儀，報告事項（略）討論事項：

分配工作

㈠本籌委會可否設置常務委員案，決議：推程委員其保，艾委員毓英，楊委員興勤，爲常務委員，㈡籌委會事務委員之職務應如何分配案，決議：程委員兼總務股主任，艾委員兼登記股主任，楊委員兼編輯股主任，㈢本分會對于會員應如何徵求案，決議：每籌委須於十日內最少介紹會員二十人，㈣本會會址應如何決定案，決議：暫假湖北省黨部，㈤確定本會成立日期案，決議，暫定六月十日爲本會成立日期。

通過會員

㈥楊委員錫昱提介紹李啓炘，朱覺先，楊棟，饒鶴高，何守謙，王典昱，汪青雲，陳子和，柯朗光，汪大齊，田逸生，岳文選，丁步洲，陳海觀，李東觀，熊倬惠等十九人爲會員，決議：通過。㈦艾委員毓英提議：介紹王紹祐，陳熙，賀嶽僧，陶堯階，馬鳴塵，劉鳴皋，張導民，

沙市

★實行封烟館

本市公安局，日前對於烟館，實行一律查封，以致一般吞雲吐霧之人，頗有岌岌不可終日之勢，茲爲一般人民，明瞭禁烟真象起見，復佈告週知，並限制年在四十以下之人，其已成癮者，應自行戒絕，未成癮者，禁止吸食，其年老或因病吸食成癮者，應速來本局登記，領取戒烟執照，依限戒除，如隱匿不報，一經查獲，定嚴究不貸云。

大冶

★財委會改組

大冶縣財務委員會委員長鄭劫塵，近因私事繁劇，不克兼顧，一再呈請辭職，懇請縣府准予辭去委員長職務，調充委員，并訓令該會改組，新聘盧裕生爲委員長，原任委員呂利仁，調兼出納股主任，原任出納股主任董子政，調兼稽核股主任，其餘委員殷谷，業經充任第七區區長離城，未能兼顧，特加聘江錦齊補充新舊交代手續，業於昨二十日正式交接，內部職員略有更動云。

贈送 健身大王 育腎寶

冬夏宜服補腎聖藥

主治 男子先天不足，後天虧損，破身太早，房事過度，誤犯手淫，夢遺滑精，陽萎不舉，舉而不堅，堅而不久，房事早洩，腰腿酸痛，形容枯瘦，頭暈目花，耳鳴善忘，腦經衰弱，記力減退，腎囊潮濕，腎子寒涼，夜多小便，安睡不常，年老精衰，子嗣艱難，凡由腎虛發生各症，速服育腎寶，百發百中，萬試萬靈

贈法 因初次到漢，爲患者試服效力如何起見特贈送五千盒送完爲止，此等機會幸勿失之，育腎寶乃是一滋補大王，爲普濟患病同胞，及推廣銷路起見，凡購一盒，即送一盒，餘者類推，但每人限一打，每盒裝八十四粒

特長 育腎寶係根據德國藥廠藥方，加以參茸熊虎鹿腎中藥，用化學方法配製成丸，每盒裝八十四粒，

●定價每盒一元五角每打十五元
●外埠函購郵寄不悞

總發行所 漢口三特區漢潤里十七號三多藥房 上海三多藥房各省市均有分行

紅緞子仙膏

定價每貼四元加料六元特製十元
調經養血丸每盒二百粒定價四元

照定價減售一半……

主治婦女經脈不調或前或後經行腹痛子宮寒冷赤白帶下血寒凝滯久不受孕屢患小產血少乾痨血崩漏不止血色紫黑或如瘡水面黃肌瘦少食無眠胸膈膨悶五心煩熱產後腹痛惡露不盡無論新舊早有將紅緞子仙膏貼肚臍一張百病俱消，萬用萬靈，誠婦女必備之聖藥也

漢口湖北街文華里六號 金勃先藥房

上海新亞大酒店開業

啓落光明的旅行事業

于右任

滬上唯一大旅館

上海 新亞大酒店

幽靜 整潔

自建十層大廈 水汀冷氣完全 現代最新設備 住房三百餘間 均有私人浴室 水廁電話招待 週到房價低廉

地址 上海北四川路（郵政總局左鄰）

務請注意

暑熱時季——克寧乳粉

足供鮮乳之需 無需用冰 久藏不壞 無論何地 均可得之

暑假期中用之 攜帶輕便 調製簡易冷熱均可 子女飲之安全 父母用之省事

"真好吃"

子女所需之上等鮮乳。父母認爲得之不易，保藏困難者。今可於此得一好消息矣。即用克寧乳粉是也。克寧乳粉，乃由唯一純潔鮮乳製爲粉形。僅將水分除去。並未攙和他物。克寧乳粉，能令君隨時獲得鮮乳。任何氣候之下。均可久藏不壞。無需用冰。切勿僥倖從事 宜即購用克寧

各處商店均有出售 上海南京路二十二號 美商吉時洋行總批發 (土)

樣品贈券 奉上郵票二角 請即寄克寧乳粉一樣罐爲荷 此上 上海郵箱五〇四號 吉時洋行克寧樣品部 姓名 地址 漢

我遠運選手 離菲返國
僑胞於雨中熱烈歡送

「中央社馬尼拉特派員二十三日電」我參加遠運選手二十三日下午三時，乘傑克遜總統號輪離菲返國，旅菲僑胞，雨中熱烈歡送，二十五日抵港勾留一日，二十八日可到滬。

赴菲出席第十屆遠東運動大會之我國代表團，已定於今日乘傑克遜總統號離菲返國，此次大會，我除秉持正義，折衝樽俎，爭得體育光榮外，選手沉毅奮鬥之精神，亦雖敗猶榮，代表團歸國後，除將對日菲之擅用非法手段，修改會章，及另組東亞體育協會之狂妄舉動，公告世界亞林配克委員會處理外，仍持沉毅態度，抱定體育主旨，繼續奮鬥，我國固不知有所謂「滿洲國」之存在，即世界各國，亦均不承認此種傀儡組織，其不能在國際獲有地位，至爲明顯，日人竟勾結菲方，肆其種種陰謀，其破壞遠運之責任，已昭然若揭，遠運會我國選手團，除港粵選手在港登岸外，餘均一齊來滬，再行轉道返籍，至行將加入優游之李惠堂，譚江柏，葉北華，劉茂及將留滬之許承基等，聞仍須先返籍，稍事摒擋，始能來滬云。

遠運中日網球選手 將在滬表演單打
受中國網球會邀請

「本報上海廿三日電」中國網球會在滬西建網球場，可容三千人，廿八日午二時邀中日遠東運動會網球選手表演單打，林寶華對戎肇，邱飛海對佐籐，許承基對山田。

教廳考核 教職員資格及學生學業情況
昨令各中學依限呈報
畢業會考委員會成立

教廳頃奉教育部訓令，以查中等學校教職員及學生各項表冊，並按期呈報，經於中學，師範及職業學校規程內詳細規定，通飭施行在案，各省市遵照辦理者固屬不少，而因循故常迄未呈報者，亦復甚多，似此各校教職員資格是否盡合服務情形如何，以及學生在校情況，學業進退，本部均無從考核，往往將屆畢業，始據各該廳等呈報，比經發覺與歷不合各點，令飭改正，則輒滋糾紛，予以通融，則有妨害學業，甚非所以嚴審核明系統之本旨，爲此重申前令，嗣後各該廳對於所轄公私立中等各校員生表冊，務須分別遵照規程嚴加審核，依限呈報，現距暑假伊邇，所有本年度應屆畢業各生，其教職員及學生表冊如尚未呈報完全者，尤應及早補呈，是爲至要，除分令外，合行令仰遵照，此令，該廳奉令後，昨分令省私立中等以上各校，嗣後教職員及學生表冊，務須分別遵照規程，依限呈報，現在暑假將屆，所有本年度應屆畢業各生，其教職員及學生表冊，應即迅速各造二份呈廳核轉，勿得宕延云。

教廳頃以廿二年度下學期中學暨師範學生畢業會考，即將舉行，爲積極籌備計，昨（廿三）日特派該廳秘書王介菴，科長任和聲，何清銘，尹元勛，督學周世萬，張士綰，鄒予先，向必葵，股長毛紹儒，沈丹階等爲湖北省廿二年度下學期中學暨師範學生畢業會考委員會委員，并派何清銘爲典試組正主任，毛紹儒爲副主任，以便進行一切云。

市小學聯合運會
體育會昨推定職員
划艇賽定下月三日舉行

市府體育委員會舉辦之小學聯合運動，自積極籌備後，一切均已竣事，決於本（六）月廿六，廿七兩日，自上午八時至十一時，下午三時至七時，在中山公園分別舉行，全市公私立各小學均參加團體操及各項競賽，茲悉該會，以提倡體育爲前提，決向外徵集獎品，屆時擬自製獎章多種，分發成績優秀者，以資鼓勵，並於昨日函致市一中，市職業，及保安隊等處，請酌派童軍士兵蒞場維持秩序，至於運動會內部

辦事職員 亦於昨（廿三）日七次會議推定，擬於今日分別函聘担任，茲錄誌其姓名如下：會長吳國楨，總幹事張翼，總裁判吳紹澍，檢錄員汪松園，劉劍雲，發令員宋如海，彭紹初，檢查長雷寶良，檢查員陳麗霞，彭逃初，崔玉琨，黎逑義，終點裁判宗次陶，詹賓，劉章炳，王河清，曹啓彬，周汝爲，張努生，朱文化，計時長盧成德，計時員羅幼華，徑賽紀錄謝灝齡，總紀錄胡春彪，田賽裁判長曾了忱，跳躍組裁判員金香山陸克明，田賽紀錄張永初，擲組羅光圭，黃錫伯，報告員王愼名，劉漢民，田徑場幹事楊漢臣，會操司令楊文采，團體操評判員袁文鳳，孟壽彭，柯南山，戈叔平，劉心源，事務幹事汪達如，黃生茂，總糾察吳寒丘，劉紹然，趙蘭泉。

划艇比賽 該會舉辦之六月份划艇比賽，定於三日下午三時在中山公園舉行，報名學生頗形踴躍，業已推定宋如海楊文采兩委員負責辦理，並擬於划艇賽竟後繼續舉行男子排球及女子排球錦標比賽，亦已推定負責人楊文采王愼名兩人主持一切云。

將釀成牙患之病菌 立刻殺死

請速改用固齡玉牙膏刷牙。三日之內。牙齒必潔白三倍。因固齡玉與衆不同。以其不特清除垢膜。且能發出濃沫深入牙縫。殺死致牙患之病菌。君欲潔白健全之牙齒乎。卽日起用固齡玉。每日刷牙二次。擠半寸在乾牙刷上。必可迅速使牙更爲潔白。

各大藥房均有出售　中國經理　上海同益洋行

X-18

KOLYNOS固齡玉牙膏

上海信裕莊置產聲明

茲有彭少田幼田小田三君憑中將父遺房屋住宅並連基地一段坐落漢口市[illegible]區吉慶街二衖坐地方（市政府土地註冊第二區第九圖第三十四號及第三十五號之一部份）計臨沿街面大三開三間二廂房土庫樓屋全棟連後面披屋三間又過街樓一座又曲巷一個又沿內三開間七庫樓屋一棟又兩開士庫樓屋兩棟四址開載明東至吉慶街馬路爲界西至彭姓爲界南至退思里爲界北至蔡姓爲界自前至後計長八十七尺四寸西自左至右計寬七十三尺六寸合計面積漢方六爲三方（即市方七四一七方）茲憑中證人三面議明出售與本莊爲業倘有他人生端異言概由出賣人自行理直與本莊無涉除成契交價過戶投稅及登記外特此通告　民國廿三年五月廿二日

汪厚達啓事

鄙人前在武昌中華大學舊制中學部畢業證及大學修業證因庋置家中遭匪亂遺失除向原校請予補發外特此聲明

大冶富源煤礦公司承記執記戶主劉雲峯緊要聲明

啓者鄙人於前年六月間將已有大冶富源煤鑛公司承記執記名義之股二張連同息摺向王佛三先生押借洋六百七十元至本年六月止伊已在富源公司兩次領取贏餘及官息共計洋一千另十五元似本人押款及子金已償還有餘乃股票息摺佛三先生迄今並未退還追索至今仍支吾拖延措留未交除直接向伊交涉並函知富源公司停止付紅利及過戶外倘此項股票息摺如有私自抵押變賣或其他事概不生效特此登報聲明　關道街厚成棧內劉雲峯啓

遺失聲明

今有同文書院院長住宅第一七五八號電話第九五三號押款收據一紙計洋二十元確已遺失登報聲明作廢　同文書院院長啓

中國人請注意中國貨

起死回生 **國寶丹**

功効：感冒時邪　食積不化　頭悶胸脹　諸般痧症

總發行漢口民生大藥房股份有限公司

分發行各埠各大藥房百貨商店

漢口葆元參燕號

敝號此次舉行卅週紀念廉價期間荷蒙各界踴躍賜顧不勝榮幸現雖期滿定價依然格外低廉藉報雅意仍希源源惠顧無不竭誠歡迎爰布區區伏維 公鑒

總號黃陂街瞿家巷口 電話三二六〇三號
支號一碼頭江漢路中 電話二一四五三號

商務印書館輯印

百衲本二十四史
繼續徵求新定戶

百衲本二十四史、敝館十餘年之訪求、輯得宋板十五種、元板六種、元史用洪武本、舊五代史尙在訪求舊本、不得則用大典有註本、明史附入考證殿本訛脫之處、藉資補正、本書曾於十九年發售預約、訂購者極爲踴躍、印成之書、除分發訂戶外、復遭浩刦、存留無多、惟以各方購求尙衆、不敢自祕、茲特全數提出、以應新定諸君之需要、並將預約樣本重加改訂、以備索閱、諸祈 公鑒

已出下列十史

版本	書名	冊數
宋景祐本	漢書	三十二冊
宋紹興本	後漢書	四十冊
宋紹熙本	三國志	二十冊
宋蜀大字本	宋書	三十六冊
宋蜀大字本	南齊書	十四冊
宋蜀大字本	梁書	十四冊
宋蜀大字本	陳書	八冊
宋慶元本	五代史記	十四冊
元本	遼史	十六冊
元本	金史	三十二冊

訂購辦法

冊數	全書約八百冊　六開版式　手工製上等連史紙印
定購價	現在實售四百八十元　各行省另加郵費包紮費十六元　第四期出書後售價尙須酌加
出書期	定購者立時可取前三期書　第四期書廿三年底續出
重訂樣本	兼附已出十史跋文裝一厚冊　索閱請附郵票二角

B33

發售預約
葉紹鈞編
十三經索引

是書將十三經全文逐語分割，按語首字之筆畫多寡排比，下注該語出自何經何篇何章，以資識別。十三經篇帙繁富，若逋體記誦，在時間上殊不經濟，而驟睹一語，莫辨其源於何經，檢索時僅乃得之，亦近徒耗心力之舉。今得是編，經語出處可決於反掌之頃，誠切用之工具書也。無論地方圖書館，學校圖書館，允宜各置一編，藉便讀者；而國故專家，國文教師，以及中學以上學生之愛好研究國學者，尤將以此爲不可缺之良伴。

版式	全書一厚册，版式長七又四分之三英寸，闊五又二分之一英寸，厚約二又四分之三英寸，共計一千八百頁，特製古色道林紙印，布面皮脊皮角精裝。
定價	五元五角
預約價	三元五角
預約期	二十三年五月十六日起至六月底止（邊遠及國外各地展緩至七月底止）
出書期	八月一日
包費	國內（蒙古新疆以外之各行省）三角；香港澳門 九角；蒙古新疆及郵會各國 一元二角

樣本備索（函索請附郵票二分）

開明書店

7287

始廉售特價發行伊

學習國語英語之標準導師　中華書局創製發售

國語英語留聲機片

標準國音國語留聲片
教育部國語統一籌備委員會常務委員白滌洲先生發音

一、標準國音 四片 定價十元 特價七元 郵費四角 木箱包裝費一角

前六面注重國音符號和拼音、聲調；符號分組發音，每組又連讀兩遍。拼音方法，分舉各例，並且把國語中所有的字音，完全列入。聲調除基本練習以外，更將各種變調詳細舉例。後兩面專及播音體的音變和練習等。

二、標準國語 四片 定價十元 特價七元 郵費四角 木箱包裝費一角

前三面依據詞類，將普通日用語詞和應該特別注意的字句，選用編入。後五面有成語和諺語的應用，以及笑話、對話、辯論、講述、演說、散文的誦讀等等。務使學者習得正確的標準國語，而能應用於各方面。

三、小學國語讀本選讀 八片 定價二十元 特價十四元 郵費五角 木箱包裝費一角 代稅洋五角八分

現在小學國語科，應該照標準語教學。但除少數教師以外，大都不知道應該怎麼讀法。白先生特就本局出版的新課程標準適用小學國語讀本中，選取各種體裁的文字，朗讀示範。

三組合購 定價四十元 特售七折祇收二十八元 郵費八角 木箱包裝費二角 代稅洋一元一角六分

▼另編課本實售四角 購片一組，附贈課本一冊；三組合購，附贈課本四冊。

如各縣教育局及小學校加蓋圖章，直接向上海總店或各省分店購買，全套祇收洋二十元。

中華英語留聲機片
Chung Hwa English Conversation Records

馬潤卿周開甲編輯　Mrs. C. Smith 發音

本機片特色有四：㈠注重發音：開機靜聽，不啻得一不倦不厭之外國語教師；㈡注重文法：各種文法之應用，無不完備；㈢注重實用：開首既有短句數課，後部復有分類會話；㈣淺深有序：與英美機片不適華人售用者迥不相同。

此機片共三十課　計十五片　連課本一冊　附贈本局出版的新式英華雙解詞典一部

定價四十元　特價30元

(甲95)

漢口永昌五金號 漢口車邊玻璃廠 啟事

本號本服務社會之精神，採辦歐美新式傢用五金，凡佈置家庭商舖之五金雜貨，一應俱全，且價廉物美，佩受社會之歡迎；近鑒於漢埠對於玻璃車邊工廠，尙付缺如，特設玻璃車邊廠於後花樓洪益巷口永昌支號內，以免吾漢人士向外埠採購之不便！如蒙定車各式凹凸灣頭，電鍍銀光，電刻玻璃美術字花，約期不爽！并歡迎參觀。

總店 交通路中 電話二二〇四一
支占 後花樓洪益巷口 電話三二七九七
廠址 設支店內

中央鐘表唱機公司

國歷五月十日起 大賤賣三星期

贈送 特殊 賤賣 品

航空獎券 德國寒暑表

本牌木殼雙法條洞音唱機 附勝利唱片半打名伶如梅蘭芳馬連良等均有 每只售洋念六元五角 每天限定只賣六只

地址中山路首第一家 電話二一三四七號

先施千里香

全國聞名 上等香水

價廉物美 全國百貨商店均有代售

漢口總經理前花樓粵華坊七號 誠信號 電話二二三四五號

先施牙膏

貨美價廉

漢明眼鏡公司

國民政府實業部註冊 限光學專門創設十六年

設備完全：驗光準確：

各種新樣鏡架大批勝利花式齊備名貴鏡目保光鏡片蔡司朋克塔絲羅克司驗產茶晶水晶等售價十分便宜 美國夾白金鏡架每副五元六角起 配光眼鏡每副二元起 眞正國產水晶平光每副二元五角起 國產茶晶每副五元起 太陽鏡每副一元八角

品質高尚售價低廉 武漢堪稱獨一無二

地址 漢口中山路新市場下層 電話三三五七七號

平安戒烟藥水

星准化驗上

註冊商標

專戒鴉片紅丸金丹新老烟癮一瓶斷根 功效不確向總發行所漢口生成南里六十號國醫漢斗南診所內如數退款

定價每瓶一二三磅瓶洋三六十一元十五

試服樣瓶一元 協成製藥社出品 電話二九四〇

一經試服 奇效立見

另備仿單函索面取均可

漢口中國農工銀行發行美印漢口地名新銀元券通告

本行前奉財政部特准發行鈔券在案茲定於本月十日發行美印五元十元漢口地名新銀元券兩種與舊發各銀元券一律行使十足準備隨時在本行及法租界德托美路本行準備庫兌現特此通告 本行地址江漢路一百十三號 ▲代兌處 漢口上海銀行華景街辦事處 大陸銀行湖北街 長記 新記民權路 同安莊堤口正街 源豐莊小關帝廟 源裕莊鼎安里 長源莊前花樓 漢陽正大號雙街 黃石港裕慶莊 武昌上 支行 安莊後花樓 衛元莊 芝蘇街 司門口

道夫滙票聲明作廢

敝號於本年四月五日由漢口中國銀行開出廈門中國銀行國字一百五十六號滙票一紙計現洋二百廿元該票經航空郵局遺失除向該行掛號作廢另具安保照價如該票發現作廢紙特此登報聲明 漢口聯新號啓

王玉山在警部供 殺妻由於自衞

奪刀斷頭屬實否認分屍 死者係江湖賣藝女子潑辣浪漫

轟傳武漢之殺妻分屍慘案，自經市公安局將殺人犯王玉山，及其前妻親生子王寘，姘婦萬丁氏，潘獲，當即一併呈解武漢警備司令部，發交軍法處審理，比經李處長親爲提案，詳細研訊，取具口供後，以本案全屬普通刑事範圍，警部將於前日移送法院偵查訊辦，至該案發生情形，各報雖迭有紀載，但有未盡之處，爰將該案發生之前因後果，及警部訊供情形，詳爲探誌於次：

妻◇死 續◇絃

殺妻分屍慘案主角王玉山，沙市人，現年四十七歲，自來漢後，就在本市第十二署段內學剃頭手藝，藝成回家，娶妻何氏，再度來漢，於居仁門中山路第一千五百四十二號開設理髮店，牌名王興發，旋何氏孕生一子，即爲此案見時之唯一證人王寘，去年八月，何氏病死，王則不耐單衾，遂憑媒續娶四川人張姓女爲繼室。

河◇東 獅◇吼

據該處一些人們說，張氏原爲跑江湖的賣藝女子，頗知拳術，初來幾天，夫妻間尚相安，數日之後，張氏即漸形浪漫，日出看戲，深夜不歸，王有責語，張必反唇相稽，王懾於閫威，每於爭吵之間，反被屈服，自後張氏竟毫無顧忌的，自由自便出進不羈，因此或有發生外過之事，在不久的以前，竟一出數日不歸，王遂

另◇結 新◇歡

適有住在漢口墩子上的寡婦萬丁氏，亦一蕩婦，自其夫沒後，常結男友，但亦自知此非久計，早思再醮，以爲久安之計，墩上有剃頭之李司務者，爲之促成姻緣，在王預料張氏或不過問此事，遂邀萬丁氏至家同居，共同生活，不料張氏歸來之後，極不相容，實行賣猪，并要賣房子，而勃谿時起矣，

殺◇妻 匿◇屍

慘案發生係在本月六日深夜大雨時，究竟係如何殺死的，及屍身是如何送出去，外人當然不知其底蘊，八日貧民工廠側面水池內，發現了摩登截髮時髦女郎的頭，九日一條黑狗，在水池北隅，馬路傍坡的沼澤堆裏，拖出肢體屍身來，始發現破綻，在官廳方面，自然要注意設法破獲此一件驚奇的無頭案件，在百姓方面，亦莫不集中視綫於此，

尋◇得 綫◇索

該管公安第一分局，以地面上出了無頭案，每天均派着警察探訪綫索，而駐在居仁門的警部特務營范營長，以附近地區發生此等事件，亦引爲不幸，經詳細思慮之後，乃向該管公安分局長建議，請查戶口，正清查至王興發理髮店時，有一個老太婆，據說是死者姨媽，因爲他的姨姪姑娘不見蹤跡，而發生了無頭案件，前往王家探尋，劈頭的說一句，恐怕是他吧，警察聽到了這句驚心語，諒此宅內必定有原因，惟老太婆早已匆匆的走開了，

淸◇覺 破◇案

警士走進門內，復發覺二道門上有血跡，證之前語，確有線索可尋，經向王玉山王寘詳訐之下，此一幕慘案，遂由王玉山之言詞支吾中，及王寘的言語吞吐中而破獲，比將王玉山，王寘，萬丁氏三名口一併帶局，解由漢口公安局，呈解警部軍法處審理，該處李處長以案件離奇，遂親爲提案詳細研訊，據三名口供述如下：

王寘供詞

後母虐待非常 與父勃谿時起

王貞供稱，年九歲，沙市人，我家沒有多人，父親剃頭，我打水，并沒上學讀書，家裏沒有請司夫的，媽已死了，後來的媽，是被殺死了，我道我媽來我家多少時候，我不知道，我們住在中山路惠云林隔壁，招牌王興發，媽媽與爹爹只吵了一回嘴，閙了十多年，還被殺的，我媽此次要賣房子之故，因爲先已將養十多年的猪賣了，將錢跟着，要到四川做賣燈草內夾烟土的生意，他平常在家的事務，是清早起燒飯，熱水喂猪子，晚上就去看花鼓戲玩耍，他穿的衣，外面多青的，內面多紅的，鞋子綠色，多係人家送的，因他做不到之故，他女朋友甚多，常到我家玩的，我不曉得，媽是居樓下後邊，我與媽媽同床睡，媽非常虐待我，父親很愛我，因此他倆常起爭執，父親殺媽的那天，我睡着了，醒後只看見有媽媽的一隻斷腿，棄在地下，後來由父親用藍布褂將腿包着，拿去丟在對面水池內，其他被支解的手脚，我沒有看見，是父親叫我起來看門，我也沒有看見，至包腿出外的藍布褂，現在存放屋內，原是我媽先穿的，我爹將他殺死，這些說話是我爹告給我的，并叫我不要向人說，這挺來一個媽媽，只來了五天，在媽死後二天來的，他與父親同床睡覺。

王玉山供

繼妻行爲浪漫 殺機起於賣屋

王玉山供，四十七歲，沙市人，前在漢口十二署地段學剃頭，後回家收親，復來此開剃頭店，并租房子幾幢，租金二百元，并租出四間與人，租字呈繳，原配的妻子姓何，兒子是他生的，不幸他去年八月死了，這次被殺死的妻子姓張，因去年何妻死後，由姓陳的劉刀司夫及關婆婆說媒嫁我，媒人用了十元，她用了十五元，計共二十五元，她的出身，是跑江湖，踩繩子，唱戲子，到我家後一天，即私自到德明戲園去看戲，留着我們父子在家，燒不好火，險使吃了一點，到深夜她回來，說我沒留飯他吃，吵罵不休，我叫兒子買了兩個蛋他吃了完事，次日她又去看戲，我說不能長如此，她就與我爭吵，并將我頭用刀打破，經街鄰勸解的，又過了一天，忽然來了一個四川人，着軍服，沒符號，與她叫起老表來，該四川人并帶有鴉片烟，她到樓上去躺起來，并把我的兒子帶去看戲，隨後她們就看，不料去後，一共有四天沒回，後來她隻身回來，因沒錢，說兒子已賣了二十元，我焦急萬分，要她贖回，於是去當了衣服，交十塊錢給她，她當天沒去，到第二天小孩子私自跑回，說他被押在船上，有飯吃沒菜，再言時泣下，這也不究，再過了幾天，她又將我養了幾年的猪子，賣了十多元錢，留在她身上用，再過幾天，（本月初間）她向我說，要把房子賣二百塊錢，到四川去買燈草內夾烟土，我說賣不得，但她堅持着要賣，爭執之下，她又去廚下摸刀，我時已睡，她摸刀（時十一點之譜）走近床下，我即將床下的一杵拿着，等她近身時，刀未剁下，我即一杵將她右臂打了，她左手刀子就沒剁下，我起身將刀子奪過，反手剁她，將她頸項剁了兩刀，把頭剁了，初砍時她叫喊，并用手將我衣服抓着，此時隔壁人還問嚷什麼，我即支吾，但她喊了兩聲，就沒氣息了，所以隔壁的人不疑，我殺她後，即將頭丟在對面水池內，將身子埋在渣洋堆內，不料天氣炎熱，屍體腐朽，被野狗嗅着扒拖出來，致將屍體支解分散，并不是我用刀支解的，因我既把他殺死，何必再去支解呢，況且野狗初來嗅時，我還去趕過，這樣了的萬丁氏，是觀音閣徐老五一般紮台子以說媒爲事的人，見我有債，故親來我家二次說媒，將該女人說到我家，要錢三十元，我當時并沒把錢給他，這女人就到我家來了，我實在沒到觀音閣徐老五處看萬丁氏，

萬丁氏供

嫁後三日被捕 殺人絕無所聞

萬丁氏供，四十四歲，黃陂人，丈夫架籮船，死了十一年，無兒子，又無人要，三月十八日幫工由黃陂六子店鳳凰寨鄉裏來漢口，在墩子上三姐處住，三姐丈夫，原爲架船之人，故認識他，他有五十多歲，携兒子拖車，門牌爲二百？號，在縮模獄隔壁，該處盡爲做媒的人，自住在她家後，由該墩剃頭之李司夫與三姐說媒，嫁於王玉山家，并說訪好了，於是二十三日由我親自去王家看，王玉山就要我在他家住，我說我家有債，要得十五塊錢還，他說他下月賣了猪，與收到房租再把給我，我當時只把了一塊五角，我當天不可，仍回到三姐家去了，至二十四日夜，我才去王家的，至二十五日，王玉山向我說，在他家有飯吃，不要就愁，他的兒，即我的兒，并把一張電燈押款給我，叫我存放着，不要失了，又隔壁租金二十八日收，叫我一手招扶，他說時慌慌張張，是有急事樣，不料其時一署的警察，來查戶口，牛問我姓什麼，我說爲萬丁氏，他再去問王玉山，玉山說我爲他的妻，姓張，警察說不對，這女人姓萬，并不是你的妻子，王不能分辯，被一齊抓來的，王殺死前妻，我不知道，我只到他家三天，說媒的人都在，可以査的，王玉山娶我時，本沒到三姐處看我，是由李司夫代看的等語云

湖北漢口地方法院 公佈欄

二十三年五月二十二日

（一）民事裁判主文

馬福盛與石李氏欠款案（主文）被告應償還原告欠款銀洋二十九元二角四分並予假執行訴訟費用由被告負担　湘憶公號棧與張蔭棠欠款案（主文）被告應淸理償還原告欠款洋一百元訴訟費用由被告負担　劉篤生與高松林欠租案（主文）兩造租約終止被告應即遷讓並應給付原告欠租洋四十七元又算付本年四月二十八日起至遷讓完畢時止每月五元之租金遷讓部分假執行之原告其餘之訴駁回訴訟費用由被告負担十分之六原告負担十分之四　姚淸倫堂與倫章紙店等欠租案（主文）兩造間之租約准予終止被告應將房屋遷讓交還原告並償還原告欠租洋三百八十元其自本年四月六日起至執行終了之日爲止之租金仍依約算付之如無力淸償時由被告劉樹村雪鴻軒姓記負連帶代償之責本件遷讓部分應予假執行原告其餘假執行之聲請駁回訴訟費用由被告劉樹村負担

（二）刑事裁判主文

實得順等竊盜案（主文）實得順竊盜長氏無罪暫業事應停止審判程序　郭萬發訴周漢舫等傷害一案（主文）自訴駁回　檢察官爲胡東生竊盜案聲請撤銷緩刑案（主文）胡東生（即周東生）緩刑部分撤銷（指民國二十三年一月二十六日判決）　周子大侵占一案（主文）周子大無罪　李良生等妨害家庭案（主文）李良生意圖營利略誘未滿二十歲女子脫離享有親權人處有期徒刑一年六月裁判確定前羈押日數以二日抵徒刑一日黃德兒部氏意圖營利略誘未滿二十歲女子脫離享有親權人處有期徒刑一年裁判確定前羈押日數以二日抵徒刑一日緩刑三年　李文政竊盜案（主文）李文政竊盜處拘役三十日裁判確定前羈押日數以二日抵拘役一日　黃維卿侵占及附帶民訴案（主文）黃維卿意圖爲自己不法所有而侵占自己持有之他人所有物處罰金三十元如易科監禁以二元折算一日黃維卿應償還萬氏鋼質酒盤器具兩根并給付每日租金洋共四角自去年陰曆十二月十二日起至去年同月二十四日止附帶民事原告其餘附帶之訴駁回　丁勝妨害自由案（主文）丁勝以強暴脅迫使人行無義務之事處有期徒刑一年裁判確定前羈押日數以二日抵徒刑一日　王久軒等詐欺案（主文）本件停止審判程序　劉少臣竊盜案（主文）劉少臣竊盜拘役二十日裁判確定前羈押日數以二日抵拘役一日

（三）登記處公告

劉和亭爲民國二十二年三月二十四日借字債與陳明甫銀洋二百八十元當由陳明甫就陳荷山書屋名義所有上列屋地設定抵押利息每月照法定計算原限十二個月淸償本利聲請爲抵押權設定登記　孔祥雲爲民國二十三年五月三日契買于秀巖租借公產處管有坐落漢口市公安四區舊新舞台下首中山路門牌五二二號基地一段計寬一丈深四丈東與于秀巖共牆西至楊姓房屋南至中山馬路北至同益街右巷地面建造西式舖屋樓房一棟聲請爲房屋所有權保存登記　旗慶餘堂旗雲程代理人程稻蓀爲民國二十年五月十五日等三特區管理局執照慶餘堂名義買受坐落漢口市特三區康安坊部第八十六段L段基地一段計面積四分七釐一毫（即二四方四六據方東至八十六段M西至八十六段K南至八十五段及九十五段北至八十六段）聲請爲基地所有權保存登記　寶德堂經理人律師汪永慶爲民國二十三年四月十四日備與名義所有上列基地設定抵押期限民國二十四年二月底無利債還約定到期不還抵押權人得依法處分抵償多退少補聲請爲抵押權設定登記

起訴案列左

黃龍和等略誘重婚案　羅劉氏等竊片案　陳九仁等竊片案　胡鳳泉竊片案　劉永仁私鹽案　劉炳洪傷害案　劉元山妨害家庭案　王金山吸片案　姚吉老等傷害案　魏旦卿等竊盜案　曾照堂等竊片案　李光彬吸片案　陳子全吸片案　王海卿竊盜案　陶匯經等傷害案　徐炳坤竊盜案　謝萬清等吸片案　周有興等吸片案

不起訴案列左

鄭鴻發吸片案　謝明來等傷害案　余羅氏妨害婚姻案　甘黃氏妨害婚姻案　陳志山遺棄案　曾于芳等傷害案　李錦蓮等傷害案　王湘亭妨害自由案　祝勛平妨害自由案　朱滿東詐財案　吳惠香等妨害婚姻案　曾老四傷害案　李遠順妨害自由案

雙妹（老）牌菓子露

天時暑熱。宜慎飲食。病從口入。須防厲疫。雙妹菓子露。久遠馳名。淸潔衛生。飲之舒適。能通大便。能生津液。又能解渴消食。

雙妹（老）牌花露水

雙妹（老）牌爽身粉

雙妹牌子最老。貨色的確頂好。價錢而且公道。眞比外國貨好。所以人人歡迎。挽回利權甚多。但須謹防假冒。

一撲肌膚。遍體生涼。爽滑如脂。辟穢除汗。消滅痱子。孩兒安睡。時髦女子所必需。高尚男子所必用。

雙妹（牌）白鞋帽粉

有軟貨。有硬貨。最潔白。最經濟。最耐用。

廣生行有限公司啓

▲總發行漢口中山大馬路（自動電話二一二一七號）

漢口市土地發照註冊所公佈第八區地籍圖册公告

案查本市土地發照註冊，係將全市劃爲八區，逐月依次辦理，所有第一至第七區圖册，業經本所先後公佈，並登報佈告週知各在案，現截至本月十九日止，第七區圖册公佈期限業已屆滿，茲定自本月二十日起，至六月十九日止，特將第八區圖册，在本所「公佈室」，及第八區各區所在地，分別同時公佈一個月，查第八區區域，係東起大江，及沿張家河至二道橋，南至水池，東牧牛場大路，西抵金家河，北從金漕至二道橋，沿張家河大堤，經甲山，由林家湖，至丹水池，均屬於第八區範圍，所有該區各業主，應於公佈期內，往公佈處所，依據本所發給之土地執照，查閱圖册，填具聲明文件，行來所聲請，核對所發給執照，檢同圖册，業主之指丈，及四至等項，係民國廿二年六月以前所測繪而成，現在如發現圖册中各項，有不確之處，或產業所載經界，有移轉，業主儘可照章聲請複丈，或以現在產權所有者名義，發給執照，俾於各業主固有之產權，予以保障，除將公佈第八區地籍圖册，及公佈期限地點，分別呈報漢口市政府備案，暨將圖册檢送漢口市商會，並佈告外，合亟登報公告，仰各業主一體知照，勿延自誤爲要，此告

中華民國二十三年五月二十日

生力軍報主辦人陶俊三啓事

啓者鄙人主辦之生力軍報，於本年三月七日第三版刊載「宜偷鯤鯤史之內幕」同月十日刊載「鯤鯤史補」二稿，查閱全篇文字均係作者挾嫌臆構，因編者失察，致爲利用，事後偵悉實深內疚，特此更正此啓

美國老牌 槍牌乾電池

光明的用物 世界工業名廠出品

槍牌電池，以科學方法精製而成，膠玉頂蓋，尤其特色，能隔絕一切潮濕侵入，可貯一年不變。

槍牌電池，其鋅筒以整塊製造來福槍機械，整個鑄成，故能毫不洩氣，永不走電。

槍牌電池，以最高貴原料，製成內部原料，使其安培（AMPERE）足達九個以上，能發白光十四小時。

世界公認最著名電池

華中總經理 漢口美豐電器行 民權路一八四 電話三一〇〇九

美國文溫司脫兵工廠出品

喜信遺精！肺癆！都來歸我！

[illegible]

發行　漢口代理處中山路水塔對面海國春大藥房

律師張超譚 張慶 受任漢陽康王廟碼頭常年法律顧問通告

本律師現經漢陽康王廟碼頭全體聘爲常年法律顧問嗣後如有妨害該碼頭全體工友之工作及一切法益者本律師當依法保障之責特此通告

法律事務所 漢口特三區聯保里十三號 武昌老牙局街二十八號 電話二三六七九號

中法儲蓄會 中國有限公司 第一八八次五月份開獎電碼通告

第一特獎 一三六二三號

第二特獎 一一一七八號

（頭獎）一四七五　五六

[illegible]

小獎五字

漢口中法儲蓄總分會啓 三教街卅二號 電話二一八一四

現代經濟

第六十一期

編輯者：現代經濟社
通信處：本報編輯部

克拉克的經濟學（續五十九期）

Paul T. Homu
胡遜 譯

克氏分配論之第二要點，即在認定一切勞動單位之報酬，恰等於其界限單位（最不重要之單位）之報酬。克氏理論之假定，在一切勞動單位皆可互易其事。兩個能力相等之工人，其各人所完成之工作之重要性不必相等。管理鍋爐之工人與管理工場清潔之工人，其位置之重要性顯然有別，惟如從事重要工作者一旦離工廠，則工廠必以其餘工人遞補其單位置，使重要工作不致停頓，終之其任使停頓者仍爲最不重要之工作。是故吾人可得一結論，即任何勞動單位之實際重要性，必不能超越其他單位。因之，任何勞動單位之報酬，亦不能多過其他單位，而一切勞動單位之報酬，即由在整個企業中完成最不重要工作之工人之生產物所決定。

理論展開至此，吾人乃可研究勞動者是否受有剝削之問題。一切勞動者之報酬，既咸以界限勞動者之生產物決定，則較重要之工作者所完成之剩餘生產物，是否流入僱主之私囊？換言之，工資制度中是否含有一種有組織性之掠奪？克氏於此，即以資本具有適應任何勞動之數量之假定作答，其理由略如下列：一定量之勞動與一定量之資本配合而生產一定量之生產物，今使資本不變，勞動數量增加一倍，則總生產物之增加，必不能較原有生產物增加一倍。蓋勞動數量既增加，資本與之配合，必另取一種新形態，在此種新形態之中，前次之勞動祇能與原有之資本之半數相配合，因而生產力必形減少；而新加之勞動亦祇能與原有資本之半數相配合，其生產力亦不能超過前者。是故在新狀態之下，原有之勞動與新加之勞動其生產力完全相等，但其工資則因勞動量之增加而減少。

吾人更可爲之圓滿解釋，即勞動數量一有增加，資本必隨之而起調整作用。無論勞動數量多少（在靜止狀態時勞動數量本有一定），資本必與之調整，使每一單位之勞動皆與相等數量之資本結合，是其每一單位之生產物必與其他單位之生產物相等。故每一勞動單位之報酬視其界限單位而定，並未榨取任何剩餘。實則亦無任何剩餘存在，每一單位勞動實際所受之報酬，恰等於其實際生產，換言之，工資恰等於其生產物之價值。故克氏之言曰：「自然法則之運轉，直至現在爲止，並未沾染任何汙點。」此即其有名之實量生產力工資論 The Specific Productivity Theory of Wages。吾人今茲所解，僅其綱領，容有不易明晰之處，然而如吾人常將其理論之三大前提（即生產力漸減律，勞動單位可以互相替換之原則，資本基金流動論），銘諸心版，大旨要已得悉。惟再進一步觀察，則克氏之論又不能無疑焉。

克氏理論之中，事實上實包含兩個不同之工資論。其一係指一定量之勞動與一定量之資本貨（具體生產工具）結合。其另一係指一定量之勞動與一定量之流動物質（眞實資本）。

先就前者言一定量之勞動與定量之資本皆結合時「新增勞動者之生產力，因機會較劣之故，較原有勞動者之生產力爲小。」是故「工資有等於界限勞動之生產力傾向，而所謂界限勞動即指所謂無差別水平線上之工作力。」同時「雖原有工人能生產較多之生產物，因勞動單位可以互相替換之故，原有工人並不能比以後工人得較多之報酬。故克氏又謂「如僱主能以一工人代替其他工人，則在無差別水平線中之工人所獲之報酬。」在此種情形下，僱主因處置其生產物須互相競爭因而利潤不得不告消滅，仍無從獲得額外利益。是故因增加界限工人而增加之總生產物，在售出時其價格必視未增加時減少，而因界限工人之增加所發生之利益乃分散於整個社會。自此種情形觀察，吾人可視爲界限生產力工資論。換言之，即無論何種工人，祇須其可以互相替換，其所得之報酬絕不能多於從事最不重工作之工人對總生產物之貢獻。決定工資之生產物究係多少，須視最後一勞動單位運用工具至不能有其他收入而僅足付其工資時所生產之生產物而定。是則在事實上，此種理論僅爲一「供需論」之工資論，決定工資之最有力者爲勞動界限單位，適與決定價值之由界限效用相同也。

再就後者言，一定量之勞動與一定量之資本基金結合時，資本本身與任何勞動量配合，必使從事工作時，每一勞動單位與若干量資本之配合，無異於其他各勞動單位。是故每一單位之「實量」生產物必與其他單位之生產物相等。在此種情形下，則所謂無差別水平線根本不能成立。因每一勞動單位所運用之工具實包含等量之資本，實無任何勞動單位運用一不能有其他收入之工具也。

「界限生產力」之說，可以抽出一個工人而觀察生產物減少之數量，以決定工資。「實量生產力」之說，則僅可先觀察資本勞働在某種配合時之總生產量，再減少一工人，使資本與較少之工人數目配合，然後再觀察其新的總生產量，視新舊兩總生產量之差異，此種差異即表示最後單位之勞働價值，亦即任何單位勞働之價值。此理論事實上甚難符合實際情況；因一般僱主並不知一個最後勞働單位之價值爲何若。但在完全靜態調整狀況時，一切無知皆已假定其不存在，一切資本皆假定其能自覓適當之形態，故此種困難易於避免。惟如眞在靜態調整作用中，則無不能有收入之工具之存在，亦無所謂「差異水平綫」矣。

克拉克顯然未覺察於其同時發揮其「界限」生產力論與「實量」生產力論所發生之困難。在彼之意，尙以爲實量論正所以補界限論之不足，而使「在任何企業中勞動之生產力皆與其界限綫中勞動生產力相等，得以益見明晰」。惟此種困難，吾人可視爲至馬夏爾教授已得有解決，馬夏爾教授將經濟事實分爲「短期」「長期」而加以說明，「界限」生產物決定工資之說，可視爲資本之靜態調整作用尙未全部完成時之短期現象，「實量」生產力決定工資之說，可視爲在調整作用完成後之工資自然律。此種觀念在克拉克心目中或亦存在，惜不能有明斷之敍述。

吾人伸論至此，祇欲探求克氏理論之精粹，若其微言大意，則氏於其經濟理論要義 Essentiaes of Economic Theozy 一書中，實已將其「無差異水平線」之說完全放棄。其經濟理論要義一書，將其主要理論一一列入，獨無取「無差異水平線之說，固或由於其力求辭簡意明，亦或因其已發現本人理論之具有瑕疵亦不可知，但無論如何，氏之靜態假定分析，以歸結至「實量」生產力工資論爲其主要目的，則可概見。吾人於此並可知氏蓋以競爭與工資制度二者同爲維持社會正義之工具焉。

今欲進而解釋者，唯有資本之所得。克拉克對資本所得之解釋，識論殊不若其對工資解釋之磅薄。此蓋由於工資與資本所得二者，在某種範圍內，其性質殊無二致，故對前者之解釋，每可用于後者。因此，吾人爲之敍述者，亦將諸從簡略，免致泄沓繁瑣之譏。

最先吾人所須注意者，即爲資本之能生產，生產物之一部份歸功於資本，此種事實可必贅證，因資本事實上有一種收入稱爲利息者之存在。如資本確不生產，即不應有所得，今資本既爲企業過程中一不可缺少之原素，則其總生產物中應有一特殊部份作其收入，以資報酬。克氏之此種理論乃宛如一種命令。故此點實爲克氏理論常被攻擊之弱點。一般經濟學者常願將企業生產物全部歸諸偕同若干無生命之工具工作之勞働，故其利息之解釋，即可視爲全部生產物中應有一部份歸諸儲積此無生命之工具之人，以爲保全此種工具俾無損傷。資本家必得一部份的報酬，俾發生一種不斷的刺激，以促使其不斷的忍欲，然後始能獲得所需之資本。在此種假定下，資本應取得若干代價，換言之，利息應有若干，全賴金融市場之決定，而資本家在金融市場中佔有供給者之地位。

克拉克根據其靜態平衡，分析資本之所得，縱使其事實上尙無錯誤，其理論未免爲適而流於膚淺。在克拉克之心目中，儲蓄之初步行動一經完成，其忍欲即告終止。此種初步行動，由於希圖將來收入而造成，而初步行動完成後，現在之滿足必永遠希望與將來之滿足交換，雖將來之滿足較小亦在所不惜。實則，以一減債基金以逐漸彌補資本之折耗，其爲忍欲，與儲蓄之初步動作並無二致。在克氏之意，資本自身能自保且能增加，資本之全部份除名義上可轉換爲他人之所有外，不能消蝕。資本之能自動永遠存在，爲克氏理論之一主要前提，氏於減債基金之資本姿態或視爲一種盡人皆知之事實，因而不加之意，故其於利息之解釋，祇視爲一種機械的爭生產物，而不視爲人類可以增加其資本之蓄積之一種刺激。

在假定生產物以一定部份供作資本收入後，氏乃轉而入生產力遞減律之原則。此種原則可以徵諸事實，即在一種已固定之生產配合中，增加一單位資本，或減少一單位資本，即可發現顯著之差異，在尋覓勞働之界限生產物時，可以發現一「無差異水平線」，但在研究資本時，則無此種水平線，因資本參加工作時，其所結合之勞働決不能無報酬，因而生產物之由資本生產者決不能脫離勞働所生產者單獨存在也。惟測定資本之實量生產力之方法，則與測定勞働之實量生產力之方法相同。如一定量之資本與一定量之勞働結合後，再增加一單位資本，則每一工人所運用之資本量必亦增加。換言之，工人所用之工具或則加多，或則改善，生產力必加大，工資亦隨之而加高。反之，在資本方面，其最後一單位資本之生產力必較以前之最後一單位減少。其生產力之計算，即自現在之總生產物中減去減去之總生產物，其餘數即爲加入生產後最後資本單位之生產力，亦即爲界限單位之實際生產物，同時，亦即任何其他單位資本之生產力。

資本界限單位之實量生產物，係由假定資本有彈力能以任何數量適應一定量之勞働所來，資本每一單位之「有效的」需要性（亦即其報酬，）乃由假定任何單位之資本皆能無限止的互相替換得來。每一單位之資本，如其報酬恰等於其「實量」生產物，必免與勞働互相調整，使其每一單位之實際生產物與其單位之實際生產物恰爲相等。如其不相等，則決定資本與工資之原則自不能相同。

在一種經過競爭之完全靜態調整狀況中，在一種企業與任何他種企業中之最後單位之資本，其生產物能恰爲相等。換言之，在整個社會企業中，每一換位之資本皆有相等的生產力。此時之利息率，即爲此種最後單位資本之生產物之價值，對生產此種生產物之資本之價值之一種比率。因競爭作用之結果，使每個有利之投資途徑皆無從掩藏，使每個企業皆能安然獲利而無風險。每一單位之資本與每一單位之勞働祇須發現一略高之報酬所在，即有移入此種所在之趨勢，其所以各就靜止而不流動者，由於任何所在之報酬完全相等之故。

以上所論，祇言整個靜態社會中之所得，可分爲工資與利息，然則世所熟知之地租如何乎？在克拉克觀之，地租一辭，殊無關於土地，祇爲生產過程中具體工具之生產物。在契約上，地租祇爲使用此種工具者對其所有主之一種報酬，如此種工具由所有主自用，則可視爲免予租用他人工具而繳納租價之一種代價。此種契約上之地租，因競爭之故，等於此種工具在靜態社會中之全部生產物。是則地租與利息二者爲完全相同之收入。一方面之收入，係以各種具體資本貨爲示體之一種絕對數量，另一面之收入，係指具體工具中所含有之眞實資本之價値之比率。克氏之言曰：「地租爲資本貨所取得之收入之整個總數，利息則爲資本之永遠基金所取得之收入之逐次分數。」如靜態調整作用不完全時，此兩種同性質之收入不必一致，因彼時資本未必在任何所在皆具同等生產力。但如競爭作用已完全顯露以後，此兩種收入自應完全一致。（未完）

花柳專科

汪濟舟 醫師
本所創設最早 於今十五載 經驗最深
包治各症 立有包單 限期包好 如不痊愈 不取醫費

梅毒 淋濁 下疳 橫痃
地址 漢口 本局 善同醫局

婦女病
西藏紅花
疾病爲人所難免而婦女之病尤居多數西藏紅花專治月經不調或前或後子宮虛冷久不孕育產後血暈惡血不盡偏正頭風以及腹中痞塊虫蟲等症服之功効如神大盒二元四角小盒一元二角
西藏衛生香每盒五角

花柳聖藥
專治男女梅毒白濁赤淋結毒魚口便毒橫痃下疳白濁白帶一切無名腫毒……每料大小二元各症可……另售萬靈膏……每料一元二元

西藏青果
敝號發行西藏青菓二十餘年此藥味清淡而性溫和專能清熱去胃火治牙痛喉痛消痰止咳開胃消食清心明目口乾舌燥功効如神賜顧者請認明宏濟藥房招牌庶不致誤
大盒二元中盒一元小盒五角
漢口前特二區地藉里口
宏濟大藥房 電話二三五七七

中南銀行
實收資本七百五十萬元
各項公積金一百五十萬元
經營商業銀行一切業務並經合辦四行準備庫保管發行鈔票
總行上海 分行 南京 北平 天津 厦門 杭州 蘇州
漢口分行江漢路九十三號
電話號數 經理室 二五四七三四
電報掛號有無線 一五二一

儲蓄部
本行儲蓄部自本年起添辦禮券儲金計分（二元）（四元）（六元）（八元）（十元）（二十元）六種 紅，素，二色任憑選用 另備空白禮券數目多寡臨時填寫
本行儲蓄種類 △定期 △甲種活期 △乙種活期 △零存整付 △存本付息 △整存整付 △存本付利
利息優厚 手續便利 印有詳章 函索即寄
地址 △江漢路九十三號 電話 二四五七三四 二四七三三四

專治 下疳 淋濁 橫痃
本所備有德國新出品專治各種軟性下疳針一經注射立見消腫止痛遇有潰爛腐去生肌迅速治愈斷根價廉每針二元
急性淋濁慢性淋濁前列腺炎尿道炎膀胱炎包皮炎睾丸炎等用德國新出品特效藥品殺菌消毒效力強大療治迅速
德國新出品橫痃內消針專治梅毒而起之橫痃魚口便毒等症
樂善診所 醫師朱秀峯
所址 特三區世界大旅社對門

漢口怡和
綢緞呢絨 棉夏洋貨
疋頭商店
總號開設大水巷正街電話三一六〇五號
支店在特三區一碼頭電話二四一一三號

包戒鴉片七日斷根
毫無痛苦照常辦公
漢口中山路三新街口濟世藥房診所白

金針注射德國六〇六
每針二元
新法常治新老
白濁斷根
橫痃魚口 當日內消 小便腫爛 一針斷根
本院專以無痛新法根治男婦新久花柳急慢淋濁如小便腫脹尿管刺痛或黃淋紅淋便口糊糊小便或不通便後溺血小便急澀或尿前尿後虛濁淋漓或腎盂膀胱發炎睪丸腫脹一切尿道疾患速至本社當日即能止痛止濁一針確保斷根並備有眞正德國獅牌六〇六每針二元病者幸勿自悞
社址漢口民族路萬年街口
德華大藥房 療病新藥社 啓
電話 六〇六九一四

謹告大衆

兜安氏領頭　別人家隨後
兜安氏領頭　別人家隨後
市上之假冒兜安氏馳名藥膏者爲數繁夥是誠奇怪事也凡企圖假冒兜安氏馳名藥膏者殆無不摹倣兜安氏馳名藥膏色裝之顏色及其圖樣然市之值得假冒者亦唯兜安氏馳名藥膏而已蓋在中國出售各種藥膏之中當推兜安氏馳名藥膏爲獨一故假冒者竭力摹倣是則兜安氏馳名藥膏最值購買信有徵焉兜安氏馳名藥膏概用最上等之藥料製成本公司藥廠作經年科學上之研究費無數之金錢始得發明此方故假冒兜安氏馳名藥膏色裝之顏色及圖樣並非難事惟藥質及治療成分則非所能假冒致良者也試詢貴友必云兜安氏馳名藥膏爲最佳欲購藥膏須購山最佳者幸勿爲假冒貨欺也
各埠藥房均有出售 上海江西路四八九號兜安氏西藥公司
此膏分大盒小盒兩種聽一惠顧者選擇

索書券 附來郵票二分請寄兜安氏繪圖健身寫眞一冊爲荷 姓名 地址

新市場
大舞臺
今晚開演
十本彭公案
說明書

米市急轉直下

浙幫猶豫米廠把握更緊　盤價低落囤客亦不放鬆

穀米市況，自浙幫中途住進後，行市雖有急轉直下之勢，昨（廿三）日存立底客數家上市，但進買有限，浙幫米廠亦上場購市，較浙幫把握更緊，而囤客以市場陡然變化，亦不甘心縮小，大半依機買售，是以交割頗感稀少，盤價依然低落二角有奇，僅有機器米廠所進之南谷及石牌齊米等六七百石，浙幫中亦有見市價縣落略進少許者，故在關舉嗣方面進有千石，有立飛進洋梓齊米六百石，洋梓每石五元一角，府河每石四元六角七分，豐記進洋梓齊米一百石，每石五元一角六分，昌記進宜城齊米二百石，每石五元〇七分，厚德進府河齊米一百石，每石四元四角九分，而機器米廠所進南穀每石二元九角六七分，石牌齊米最大每石四元八角五六分云。

蠶繭產量銳減　產地絲價反慘落

漢絲號派員赴沔趕辦

本省產絲，素著聲譽，距料本年雨水不勻，天氣太冷，飼蠶之家，頗受損失，兼以產地桑樹，大多樹主，因日食維艱，砍斷變賣，或作柴薪，是以本年蠶繭，比較上年，實減少十分之七，至於收買者，亦不似往昔分往產地設莊購買，農人不耐久待，紙得賤價出售，現今產地蠶繭每觔一角二分，可知銷場不及昔日萬一也，目下收進者，僅有當地行家以蠶繭疲滯，乘機購買，大約出月即可運漢，惟本市壽昌鴻，義興公兩號，聞聽產地蠶繭低廉，業已趕至沔陽所屬仙桃鎮分水嘴等處，大施收買，行市是否漲起，尚不能預料，又張家港之絲，該地已經開盤，每兩一角四分，較之上年實低落六七分矣。

漢證券趨漲

僅一善跌一角

昨（廿三）日，漢口證券同業公會議場市況，各債券價格較日前漲多跌少，計一市大五角，二市大四角，一善小一角，二善大二角。是日交易優秀，結果市價，一期市政八十八元，二期市政六十九元八角，一期善後七十二元三角，二期善後七十九元五角。（東南自兌）

浙幫雜粮商　拋新蠶豆二千噸

承受者為英商三洋行

昨（廿三）日雜粮交易，更趨稀淡，僅車河兩途之小麥，稍有成交，為福新麵粉廠收去七百石，車貨百斤三元二角八分，河貨百斤三元〇四分，河下黃豆，祇有厚德購進棉豆二百石，每石二元八角八分，其他均告缺乏，市價亦屬平穩，茲有已經見新之菜子，又有漢川運來一儎，為吉田洋行買去，脫卸八十石，因貨色祇可作九斗有零之扣算，每石三元四角五分，計重一百零二三斤，惟尚有佚儲山一儎，以時間太晏，不及過貨，故未脫售，際此各種新貨將屆上市之時，有浙幫合組之先施公司，在英商之寶隆，安利英，及沙遜等洋行，承拋新蠶豆二千噸，（約計三萬石）淨漲百斤二元，似新貨蠶豆上市，必較上年銷路略佳，可為該業前途慶幸也。

上海交易所

標金

上海二十三日電：滬市金價交易所，開盤以後，盤旋升降，最大價一千〇一十三元八角，最小價一千〇一十元〇五角，全日高低價格相差三元三角，結果與日前相同，無甚漲跌，計上午開盤，一千〇一十三元八角，毛盤，一千〇一十一元八角，一千〇一十元〇五角，一千〇一十一元，一千〇一十元〇五角，八角，至收盤市價，一千〇一十二元，每逢星期三六下午無市。

美印棉

上海二十三日電：美棉現貨交易市價，較日前縮跌五磅音，遠期市價，亦跌四磅音不等，茲將原電行市如次，計現貨（美金）一一五〇，六月份一一二七，八月份一一三五，十月份一一五四，十二月份一一七一，一月份一一六六，二月份一一八一，又印棉二補，平果爾與日前相同，唯粗紗大一羅比，白羅取小一羅比，結果市況，（平）一三一，（嗶）一七四，（白）一九七。

鄭棉

上海二十三日電：鄭州棉花標準，本月份較日前回漲五角五分，較期亦漲九角旋轉，茲將原電如下，計上午開盤，五月份四四五五，六月份四四六五，七月份三六八五，八月份三六五五，九月份無市，十月份三四〇五，收盤，五月份四四七〇，六月份四四八五，七月份三六九〇，八月份三六六〇，九月份無市，十月份三四一五，下午開盤，五月份四四九五，六月份四四九〇，七月份三六九〇，八月份三六五五，九月份無市，十月份三四〇〇，收盤，五月份四四九五，六月份四五〇〇，七月份三六九五，八月份三六七〇，九月份無市，十月份三四一〇，

標紗

上海二十三日電：二十支人鐘紗標準，本月份市價，較日前猛漲一元五角，遠期由六角騰至一元三角不等，追後揭曉市價，計上午開盤，五月份一七二八〇，六月份一七四三〇，七月份一七六〇〇，八月份一七七四〇，九月份一九八〇〇，十月份一七八五〇，收盤，五月份一七四〇〇，六月份一七五三〇，七月份一七六八〇，八月份一七八〇〇，九月份一七八六〇，十月份一七八九〇，下午開盤，五月份一七四〇〇，六月份一七五六〇，七月份一七六九〇，八月份一七八六〇，九月份一七八五〇，十月份一七九〇〇，收盤，五月份一七三八〇，六月份一七五二〇，七月份一七六七〇，八月份一七七九〇，九月份一七八三〇，十月份一七八八〇。

金融市況

昨（星期三）日，本市金融消息，銀錢交易市況，較日前轉見鬆懈，銀行方面，計上海銀行，做申匯銀洋底日對期二十萬元，幾價付千元加七角五分，中南銀行交出申匯銀洋底日對期四萬元，大陸銀行亦做出申匯月底對期銀洋五萬元，幾價均同，是日行市，錢匯無市，現洋兌換銅元仍無變動，申匯底日對期繼續提漲二角五分，拆息放低二分，錢業落盤，申匯銀元底日對期，每一千元升水七角五分，電匯無市，現洋兌換銅元六千五百二十文，拆息每千元每天二角二分。

國外匯兌

漢口郵政管理局儲金匯業局國外匯率表　民國二十三年五月二十三日

幣別	匯率
金磅	一五，六一〇
美金	三，〇五三
加拿大金元	三，〇五九
法郎	〇，二〇三
披阿司脫	二，〇四一
比金	〇，七一七
港幣	一，一二〇
拾鉄客司	一，一一七
星加坡洋	一，八四三
府（南洋荷屬）	二，〇八三
盧布	一，一七六
日金	〇，九二八

花價平穩

昨成交五千餘件

漢市棉花交易，昨（廿三）日成交形勢，續現活動，盤價仍屬平穩，上市收買者，以民生紗廠等買胃最大，申新亦濃厚，裕華紗廠購買力次之，日商紗廠洋行均未登場，做行市最大價四十三元八角，最小價三十九元，是日成交六百一十五大包，一千五百一十九中包，二千三百七十五小包，木架一千三百三十七件，總共五千八百四十六包，茲將交割情形，列表於后。（單位元）

經售行牌	買客	賣客	產地	數量	價格
天吉	同大	高源記	鐵子	一九五小	四〇，三五
天吉	和興永	蘇仁記	新堤	二三三小	四一，〇〇
裕隆	和興永	利源	細紋	四〇〇中	四〇，〇〇
裕隆	和興永	利源	細紋	二六〇小	四〇，〇〇
志元	和興永	長慶福	河口	一三〇件	三九，四〇
同興福	和興永	張錦沅	蔡甸	一五〇小	四一，〇〇
同興福	和興永	張錦沅	蔡甸	三〇大	四一，〇〇
隆昌	民生	怡隆永	河口	五三〇件	四一，四〇
永豐	民生	同森公	樊城	七三件	四一，〇〇
同興泰	民生	永太興	河口	二九件	四一，四〇
同興福	民生	大生源	興隆集	七〇〇中	四一，六〇
同興福	民生	李炳記	邊江	一〇七〇小	四〇，六〇
同興福	民生	胡鳳記	石牌	七三大	四二，六〇
同泰福	民生	毛玉記	龍坪	一九七小	四〇，六〇
裕隆	裕華	興盛合	棗陽	三六二中	四二，三〇
天吉	裕華	德記	新野	八一中	四二，〇〇
德順昌	裕華	義生	河口	一九四件	四二，四〇
同興泰	裕華	王醉鄉	河口	二五三件	四二，四〇
同泰福	裕泰昇	雷星記	朱河	一八四小	四〇，〇〇
怡泰	裕泰昇	楊輔記	隨州	七三中	四二，三〇
同泰福	裕泰昇	向廷記	新堤	三一〇小	四二，三〇
裕隆	裕福昌	大昌協	潛江	二四〇大	四〇，六〇
永豐	同厚	鄭玉記	監利	九〇小	三九，四〇
同泰福	鑫春	雷星記	監利	一三〇小	四〇，〇〇
永豐	鑫春	宏大安	隨州	三二〇中	四一，〇〇
永豐	永記	同盛公	樊城	一六六件	四〇，六〇
同泰福	燮昌	昌記	長老院	一四〇大	四〇，六〇
鼎盛	燮昌	恆記	新溝咀	三二大	三九，六〇
同泰福	同孚	曾煥記	沙洋	一一〇〇大	四二，〇〇
同興泰	松茂長	劉永盛	車灣	七七大	三九，〇〇

四庫全書珍本初集

預約業已截止　改訂售價如下

▲二十三年五月一日起（遠地七月一日起）　實洋七百元

▲第一次出書後　實洋七百二十五元

▲第二次出書後　實洋七百五十元

▲第三次出書後　實洋七百七十五元

▲全集出齊後　實洋八百元

全書分裝二千冊　約計二百三十一種　郵費包紮費各行書冊廿元

B32

商務印書館啓

中國通商銀行漢口分行

上海總行　上海外灘第七號

漢口分行　江漢路二十一號

電話：經理室：二二九三八：營業室：二四五三八：會計室：二二五一四

商業部　專營存款放款貼現押款押匯國內外匯兌及一切商業銀行業務

儲蓄部　辦理定期活期及各種儲蓄利息優厚資本另撥會計獨立責任無限

鈔票　政府特准發行準備十足隨時兌現

本行鈔票代兌處　漢口　長裕莊　源裕銀號　中孚銀號　武昌　上海銀行

各分行所在地

虹口分行　上海虹口天潼路

南市分行　上海法租界十六鋪

愛多亞路支行　上海愛多亞路

南京分行　南京新街口

蘇州分行　蘇州閶門

甯波分行　甯波江北岸

定海辦事處　定海大街

杭州兌換處　杭州清和坊

當心風寒

炎夏天氣，最難留意：一不小心，立受風寒，到了秋季，要叫皇天，蓋了棉被，既覺太熱，不蓋棉被，又易受寒。

漢口三友實業社新到大批毛巾被單

溫軟舒適，最宜夏季購用，且可預防風寒相侵！

總店江漢路中　支店中山路口　電話二一一五六七

漢口福邦號　武昌支店南樓前正街　電話四一一五六七

第二個西湖

錦繡般的西湖　誰不欣賞　崇尚　所以俗稱「上有天堂下有蘇杭」

都錦生創作的絲織風景　西湖名勝　有美俱備　買來點綴室內

包管滿目勝景　萬斑綺麗　那不像不二個西湖麼

廉售時期　照碼七折　機會難逢　欲購從速　際此無敵犧牲

出品湧到　歡迎參觀

漢口都錦生絲織總所啓

地址　江漢路義成里口　電話　二四八四七

平漢鐵路車務處廣告

啓者本路現為便利旅客夏季往來鷄公山起見自五月十九日起每星期六於第十二次車加掛二等臥車一輛下午十一時由漢口開行次日早六時零九分到新店每星期日下午十一時五十八分由第五十一次車掛回次日早六時四十二分到漢由漢口至新店之來回減價遊覽票本處問事處及大智門車站均有發售特此廣告

平漢鐵路行車時刻簡明表

站名	北上	54 普通客 每日開行	52 普通客 每日開行	42 普通客 每日開行	22 普通客 每日開行	26 普通客 每日開行	12 快車 每星期二四六由漢口開	2 特快 每星期一三五由漢口開	南下	1 特快 每星期一三五由北平開	11 快車 每星期二四六由北平開	25 普通客 每日開行	21 普通客 每日開行	41 普通客 每日開行	51 普通客 每日開行	58 普通客 每日開行
漢口玉帶門	開	7.40	9.40						到						7.24	18.12
大智門	到	8.00	9.57						開						7.07	17.53
〃	開	8.20	10.22				23.00	23.50	到	18.10	18.36				6.42	17.33
江岸	到	8.30	10.32				23.10	24.00	開	18.00	18.26				6.32	17.23
〃	開	8.35	10.37				23.20	24.10	到	17.55	18.24				6.27	17.18
橫店	到	9.25	11.18				0.05	0.55	開	17. 6	17.43				5.46	16.28
〃	開	9.30	11.20				0.07	0.56	到	17.15	17.41				5.44	[illegible]
孝感縣	到	11.07	12.43				1.35	2.25	開	15.57	6.21				4.21	14.44
〃	開	11.22	12.58				1.50	2.40	到	5.47	16.06				4.06	14.29
花園	到	12.35	14.00				2.58	3.45	開	14.45	15.05				3.00	13.15
〃	開		14.07				3.18	3.55	到	14.41	14.55				2.48	
廣水	到		15.49				4.36	5.18	開	13.29	13.39				1.15	
〃	開		16.04				4.56	5.43	到	13.14	13.24				1.00	
信陽州	到		18.34				7.40	8.24	開	0.56	11.05				22.28	
〃	開		18.49				8.10	8.54	到	10.41	10.50				22.17	
明港	到		20.18				9.56	10.31	開	9.15	9.23				20.39	
〃	開		20.33				10.01	10.34	到	9. 3	9.20				20.24	
駐馬店	到		22.36				11.58	12.33	開	7.25	7.33				18.20	
〃	開		23.16				12.38	13.13	到	6.45	6.56				17.40	
郾城縣	到		1.33				14.54	15.22	開	4.40	4.52				15.23	
〃	開		1.53				15.09	15.37	到	4.25	4.37				15.03	
許州	到		3.52				16.51	17.18	開	2.54	3.06				13.18	
〃	開		4.07				17.08	17.33	到	2.44	2.52				13.08	
鄭州	到		7.06				20.11	20.20	開	0.15	0.15				10.00	
〃	開			7.45			21.05	21.05	到	23.25	23.25			22.50		
新鄉	到			10.48			23.43	23.41	開	20.45	20.40			19.50		
〃	開			11.08			23.58	0.01	到	20.30	20.17			19.35		
彰德府	到			14.40			2.50	2.42	開	17.29	16.55			15.59		
〃	開			15.20			3.30	3.22	到	16.54	16.15			15.19		
邯鄲縣	到			17.28			5.22	5.11	開	4.52	14.11			13.15		
〃	開			17.38			5.32	5.21	到	14.42	14.01			13.10		
順德府	到			19.20			6.54	6.39	開	13.17	12.32			11.31		
〃	開			19.35			7.09	6.54	到	13.02	12.12			11.16		
高邑縣	到			21.49			8.59	8.40	開	11.07	10.09			9.00		
〃	開			21.59			9.09	8.45	到	11.02	9.49			8.35		
石家莊	到			23.40			10.44	10.08	開	9.25	8.22			6.55		
〃	開				13.50		11.24	10.48	到	8.45	7.47		19.47			
定州	到				16.12		13.30	12.55	開	6.32	5.32		17.24			
〃	開				16.22		13.40	13.05	到	6.22	5.27		17.09			
保定府	到				18.07		15.09	14.34	開	4.45	3.50		15.10			
〃	開				18.22	7.00	15.24	14.49	到	4.25	3.35	19.48	14.40			
高碑店	到				20.13	8.59	16.59	16.20	開	2.46	1.53	17.56	12.47			
〃	開				20.23	9.19	17.09	16.30	到	2.36	1.43	17.41	12.27			
長辛店	到				22.24	11.36	18.48	18.08	開	0.47	23.53	15.25	10.18			
〃	開				22.39	11.51	18.58	18.18	到	0.32	23.43	15.10	9.58			
北平前門	到				23.27	12.40	19.40	19.00	開	23.50	23.00	14.20	9.10			

第一三三七號

「英文會話百日通」

兒衣

我雖定了兩份報，却不常看，看的時候也有，那是在馬桶上「不雅」時，但所看的，并非以維持風化為職責的某「要人」大開園遊會，特請精通外國語的女學生來招待外賓之類的「國家大事」，也不是張三軋姘頭，李四做強盜之類的「社會新聞」，而是看那一般人所不愛看的廣告，我覺得廣告比新聞好，有趣，新聞不但枯燥之味，并且令我莫名其妙，我不看也許還明白些，看後反而給弄糊塗了。廣告則不然，論文字，幾乎篇篇都是妙文；論意識（？），則於「偉大」之外，更能給我以啟示；至少，牠可以告訴我：商人們是怎樣地企圖在最短時間內獲得最多的利潤。例如，我今晚就看到一則這樣意思的廣告（見十三日上海新夜報，請讀者參閱。）：——

環球書局特請「數位最有名英語專家，「用最新簡捷迅速新方法」中西合解（譯案：此即摩登文章！）編了「洋裝一厚冊」而「特價大洋一元」的「英文會話百日通」，（案：「文」字疑為誤植，倘不然，則不通，蓋英文英語似應有個分別也。）因此書「編制新穎，別出心裁」，故購者「一閱即能明瞭，照法讀習，百天保證（！）成功。」成功之後，即「一變而為洋務專門人才，言談極流利英語，終身不愁沒事做，到處可以立身，天下可以去得，萬事不會吃虧，」所以「男女老少，個個實用，人人當習」，「有業者，宜用增薪之準備，職務之保障，無業者，宜謀事之需，自修之必要，」（案：此亦即摩登文章也，）蓋「英文為謀生第一條件，不可缺之」也。

但據我看來，學英語并不這末容易，英語本身也沒有這末大的魔力，我曾學過不止「一百天」的英語，仍未成功，現在和洋人講話，有時還不免臉紅，訥訥地說不出來，然腹稿是已打好了。至於聽的工夫，也不很高明，例如洋婆子罵架，如果罵得太快，我就不甚了了，最多只能聽懂大意，所謂「一閱即能明瞭，保證（！）百天成功」，成功之後，又能「一變而為洋務專門人才」，那簡直是我做夢也沒見的奇蹟！

因「能言談極流利的英語，於是乎「終身不愁事做，到處可以立身，天下可以去得，萬事不會吃虧」，這些話，在我也要算是奇蹟。我的「英文會話」固然蹩腳，但多少總能說幾句，可是我至今還是「無業者」，到處失敗，萬事吃虧，連北平，廣州那種好地方都沒有去過，還說什麼「天下都可以去得？」

其實，不但我似的「壞（讀平聲）貨」是如此，這般的，就是讀了「英文會話百日通」，果真能「百日通」的絕頂聰明人，也不見得不如此，不這般吧？！這可以留學生為證，我見過幾位留學生，的確是「留」而又「學」的，從不躲在房中燉牛肉吃的，他們既「能言極流利的英語」，又能寫極漂亮的英文，但他們回國後是怎樣的呢？一事不成，終身潦倒，和我這「能言談流利英語」的「壞貨」相比，并不好多少。

因此，我想：倘若這廣告不是全部排錯，必是作者在發九十度以上的高熱時所寫，否則，怎會胡說八道？東拉西扯？說來說去？

（五月十八日，體溫正常時寫）

稿例

一、本欄錄稿標準如下：
1. 宗旨正大：不攻擊，不反動，不攻訐私人。
2. 內容充實：空洞無物者不取；拖沓不清者不取。
3. 篇幅簡短：五百字以內者，優先發表；千字左右者，從寬發表；兩千字以上者，除特約之長篇外，概從割愛。

二、本欄文字，不拘性質。惟特別歡迎觀察深刻，趣味雋永之評論文字。

三、來稿概不退回。請勿附寄郵票及信封。查詢稿件恕不答覆。

四、來稿概請加蓋私章，（一稿一章）無章者以卻稿論。

五、稿酬按月結算，發酬時在本欄通知。概懇寄稿原章領取。

顧堂小識（廿七）

衡未

古人書皆手寫，故非校不可讀，宋季三館藏書，置校勘官專司之，蓋古書未有不校者，自刻板行，而讀者不盡校矣，數百年間，刻本日多，僞誤日多，故明宋以來，藏書家，又盡力讎勘之事，然其時之校，但求心之所安而已，故陸敕先曰「宋本不必盡是，時本不必盡非」，而其是非則一以已意為斷也，是名為「活校」，盧抱經既博綜九流，復盡力校勘，一通，以是名家，所刊抱經堂叢書，極為學者所重，然抱經之校，常以意改，固有改之而是者，亦自有改而不是者矣，嘉道以來，黃蕘圃藏書，丹鉛不去手，然其校也，一以本子為主，無論其是非，但存原本面目而已，故雖誤字亦校入，蓋其是非之判，留待讀者，而誤改之弊可免矣，此意矜慎，甚有足取，故百餘年來，校勘家皆宗之，是名為「死校」，此皆好學之士，所宜留意者也，至近世以來，又有專以鑒賞名者，蓋校勘之事勞，而鑒賞逸，有力而好事者，多不能決古刻之真贗，必乞靈於老眼，此鑒賞所由名家也，然校勘者，恐多魯魚，貽誤學者也，而討探書中義理，自另是一事，非書經一校，便能蓄得作者之意也，校而不讀，豈治學之道，況鑑賞者又不盡校乎，故恐以為板本鑑別，未足稱學也，今乃有所謂「比較板本學」者，是非下愚所能知矣。

憶

——給茜茜——

卻劈西

四月，惱人的季節呵！

郊外：天是蔚藍的，澄淨的；地是碧油油的，軟綿綿的。輕飄飄的風，在挑逗着每個年青的柳兒婆娑，那麼狂了似地。笑勁兒躲在每朵花兒的外套內，也嵌每個人兒的酒渦內。黃鶯在細語喁喁，幽泉在低唱盈盈，青蛙也「哥哥」地唱着情歌哩。

只有她，眼眶內含着淚珠兒點點，獨自個兒提着個小籃兒，在成簇的卷耳的周遭，蹀着，蹀着，輕輕地。她低下的腦袋，在沉在甜蜜蜜的回憶裏。

。。。。

是在一個靜悄悄的晚上；是在一個亮晶晶的湖邊。月亮兒溜上了山頭，笑迷迷地。天上的星星，你擠我，我擠你，濃密密地。風兒掠過時，湖面的笑渦，夠迷人哩。

她：晚霞停留在她的臉上；短髮在舞着，紛紛地；——在她的Lover的溫柔的懷抱內，她是多可愛的安琪兒呵。

「你真的愛了我嗎？」她的眼珠子，明亮亮的。

「自然哪！」男的在笑。

「永遠地愛我嗎？」

「永遠地，永遠地。」

「那麼你便永遠不要離開我哩！」

一分鐘，二分鐘，五分鐘，兩朵嘴，在那兒吻着，ever-lastingly。

。。。。

誰知道又有這樣的一個清晨：鷓鴣不啼，犬兒不吠，死寂寂地。天上的黑雲，你追我，我追你，好像誰要把誰拉住似地。渡頭上除了飽經風霜的舟子外，只有她和他兩個人：笑勁兒早在兩張臉上消逝了。

「你真的忍心撇下了我，奔上戰場去？」眼圈兒紅得像熟透了的櫻桃哩。

「親愛的，我為了國，要去殺敵人；我必得離開你呵！」男的聲音也啞了；「你得知道，我去殺敵人，也正是愛你哩！親愛的，在我凱旋歸來的時候，我便不再離開你，永遠地，永遠地」。

（未完）

鎌倉遊記（十二）

李經邦

自然地被觸動了我們祖先遺傳給我們的羞惡之念，像還未完全成熟的少女，在人的面前看見狗或貓在公開地戀愛時，羞得，否，氣得滿面通紅不願抬起頭來。後來，我三步并作兩步，掩耳飛跑。回到家時，我心中還在暗想：「不怕日本有可怕的兵械，精良的機器，在世界上自已說自己是第一等富強的文明國；若是過細在民間去觀察他們的廉恥觀念，恐怕比全未開化的野蠻人還要粗俗無理。」所以結果，我硬把日本人是衣冠[illegible]。甚至於還自嘆「生於禮儀之邦，而入無知之俗」，恨不得即刻回到祖國的懷抱裏去！

遊藝一覽

今日電影

光明	阮玲玉	小玩意
上海	[illegible]	後生
世界	賈克古柏	舐犢情深

輪船班期預告

（上海班）

廿四日　江新　江和
廿五日　江安　吉和
大通出口
廿四日　長興　沙市　公和
廿五日　江新　溫州　江和
宜昌班　進口
廿七日　寶和　出口
廿四日　蕪湖
長沙班　進口
廿六日　吉安　出口
廿七日　吉安
重慶班　出口
廿六日　民憲

漢口萬利先湘產銷售處

精製棉絮捲花

益陽篾蓆　瀏陽夏布　湘潭醬油　菲菲雨傘　瀏陽編爆　湖南毛筆　鮮味菌油　辣椒香油　紫油嫩薑　安化清茶　湖南跑子

地址：特三區湖北街慎源里　電話一七六三

本社代售政務旬刊

本刊係豫鄂皖三省剿匪總司令部所發行，內容豐富，編印精良，現已出至第五十九期，各期均存本社若干份，每冊定價二角，欲購閱者，請向本報社發行課接洽，此啟

遺失轉運汽車執照聲明

啟者：敝廠前日將自備一〇〇號第二季轉運汽車執照遺失，除呈請稅捐徵收處備案補發外，特此登報聲明作廢。特十一區六碼頭和記蛋廠啟

陳猷啟事

鄙人遺失陸軍第四十九師四團九號銅質圓形證章一枚，特此聲明作廢。

遺失聲明

敬啟者：鄙人因公遺失禁煙督察處主任辦公室第（卅七號）出入證一枚，除呈請補發外，特此登報聲明作廢。劉志雲啟

120

攝影界驚人消息!!!

駐漢華昌照相材料行開幕新到大批快鏡

廉價優待攝影同志

柯達鷹眼鏡箱每只售洋二元六角五分並贈閱柯達攝影月刊半年及上海晨風攝影研究社出版之晨風攝影集一冊計共值洋八角實際鏡箱每只祗合洋一元八角五分可稱打破鏡箱廉價之紀錄惟以售完五百只為限請君對此大好機會幸勿失之交臂！

本行批發各種快鏡照相材料零售躉賣一律歡迎代客沖曬放大出品優良定價從廉交件速迅

外埠郵寄報關車運均可代為辦理並逐月印有價目表函索即奉

漢口華昌照相材料行謹啟

行址中山路璜東飯店隔壁佑安里內三號　電話三二六一一　電報掛號有無線六一二四號

總行上海南京路[illegible]平街口

購者注意下圖盒樣商標以防假冒

（瑞有氏黑色補丸）主治男女貧血，五勞七傷，氣虛咳嗽，先天不足，後天虧損，房勞過度，神經衰弱，夜夢遺精，腎囊潮濕，常出涼汗，子嗣艱難，自汗盜汗，腰腿酸疼，形容枯瘦，飲食少進，年久的白濁，或婦女白帶及年久不孕，凡由腎處發生各症，服之非常有效．強精固腎，如無病常服，體質強壯，精神充足，永保無腎虧之虞，以免貧血體衰之患，如患腎虧之人，早服一日黑色補丸，則早得一日全愈，此藥性質和平，功效甚速，四季服之合宜，毫無流弊，厶定價每盒大洋二元，每打洋二十元，厶各埠藥房凡經售西藥者均代售倘無處購買，將款匯至總行立[illegible]不悞●招請外埠經理，願欲者函洽●上海貴州路二〇九 [illegible]漢口阜昌街郵局傍邊瑞有氏藥行

漢口裕豐煤業公司經理老井陘煙煤售銷處廣告

本公司承銷老井陘煙煤，品質優良，熬火耐久，其揮發性最適合各項鍋爐之用，灰分極少，火力尤大，所用噸數確比他煤減省多，且貨美價廉，實有事半功倍效果，向在武漢暨各大商埠暢銷，早荷中外各大工廠用戶兵艦輪船一致贊許，信用卓著，素負盛名，際此國難方殷，提倡國貨為當務之急，特將此煤大批運漢，以供各大廠家暨兵艦輪船用戶需要，價值格外克己，以副諸君愛國之熱忱焉，無論零躉購買，均備汽車運送，極為利便，如蒙惠顧，請至本公司面洽，無任歡迎（辦事處法租界泰興里外十六號）（電話二二四七七號）（煤廠一設太古中央棧（電話二二四七四號）一設礄口皇經堂（電話二三三八九三號））

瘰癧　靈藥

◎瘰癧可怕！◎根本可治愈。四明瘰癧丸。不用怕了！！！

瘰癧即九子瘍，初起頸旁，發核纍纍，推之活動，微有痰痛，久必紅腫潰爛，濃水淋漓，甚者經年不愈，日久漫延，病成無救，如服他藥，亦難生效，而束手無策者，惟服「四明瘰癧丸」最為可靠，堪稱金丹，特效靈藥，因丸中含有多量新生活素及結核症內滯良劑，服後既能培元固本，並能補血化痰加血活絡養陰，無論新起久患，均能立起沉疴，輕者一二瓶立癒，重者四五瓶痊癒，潰者生肌收口，未潰結核內消，愈後斷根，永不復發，每瓶二圓，外埠郵費加一　上海四明製藥公司監製發行

武漢經理　中山路水塔對面　海國春藥房　代理　民生路中市惠羅大藥房　中和旅社下層中西藥房

豫鄂皖贛四省農民銀行

本行資本額一千萬元，現已收足二百五十萬，專營農民合作動產及不動產之抵押放款及保證，用放款並放款於農民組織之各種合作社，另設儲蓄部，辦理各種儲蓄，利息優厚，保障安全。

▲總行漢口湖南街　總理室電話二三三二八　業務處電話二三一二八

湖北沙市中山馬路　湖北宜昌二馬路　江西南昌筷子巷　江西撫州城內　江西九江濱江路　河南鄭州大同路　河南開封南書店街　河南潢川南城後街　安徽安慶南門正街

電報掛號（有無線均為「一農」二字）

專治一切陽萎早洩

夢遺 滑精 一服參茸補腎丸

江蘇世醫馬培[illegible]　[illegible]　△功效立見每瓶二元▽

寄航空信

滬漢線　每日上下各開行一班（一八每星期一停飛）均在南京安慶九江設站

漢渝線　沙市　宜昌　萬縣

渝蓉線

滬平線　海州　青島　天津

滬粵線　溫州　福州　廈門　汕頭

航空郵資　由漢口寄至上海及成都各外每重二十公分除照貼普通郵資外每二十公分加貼航空郵資二角五分

寄信方法　隨便投在任何信箱內但須寫明「航空」字樣並貼足郵資

寄信範圍　航站所在地由飛機運輸無航線之地亦可由航空寄信

中國航空公司　漢口三教街五十三號　電話二一〇六九

破天荒之　毛筆研究

隨筆贈送　不取分文

欲知毛筆優劣及製造材料等情　欲知各筆性質及買筆不受欺者　不可不看

漢口三民路卅七號　夢生筆店第四分店

國府工商部商標局註冊　美容妙品　有改造面貌特殊之效能

內服玉容丸　此丸能令皮膚細膩色澤光豔為美容內服之聖藥服後清潔血液潤澤肌肉立至皮膚雪白光豔無論男女患皮膚粗糙面色黃黑服之確有改造容貌之功效每瓶二元

消黑豔容素　此素能消除皮膚粗糙面色黃黑及瘡疤雞皮皺紋諸不美症搽之移時成美可如妙齡女郎每瓶一元每打十元

雀斑藥水　女面有雀斑頓形減色財運子嗣多不利論男女皆不美克利氏發明此藥靈驗如神每斑用此藥水一次限六七天即能退除愈後無疤根永不復發定價每瓶二元

酒刺藥水　酒刺生於面部又名面皰男子諸多色內濃白汁此症於流年財運均有關礙且有硬粒尖稍有痛癢者用此藥搽上數次定能治癒每瓶一元

生毛髮藥　此藥能生髮鬚功效神速凡病後產後血虧血枯禿去之髮能生出此藥能發達血液營養毛孔無論瘡疤或男女無毛均能長且保永無脫髮之慮黃白轉黑患者一試方知每瓶一元

化鬍拔毛藥　此藥能除毫毛鬍鬚或眉毛濃厚如髮生太低或不應生之處生毛以此藥搽上數分鐘即可化盡誠化鬍拔毛唯一靈藥也　用法另詳仿單定價每瓶一元

腋臭藥水　其腋下狐臭俗名豬狗臭遇熱汗出臭更甚且能傳染兒女於夫婦愛情社會交際方面亦不相宜重者腋毛必黃而有垢若將此藥搽上則黃毛轉黑臭垢立除愈後永不復發每瓶一元雙料二元

外埠函購寄費加一　雲貴川邊界照郵章加倍

上海大和公司發行　漢口中山馬路海國春大藥房總經理